ÖRÜMCEK ADAM

7

100 LİRA

SÜPER YAYIN

B YAYINLARI

ÖRÜMCEK ADAM

7 Türkiye'de yayın hakkı BİLKA-Bilim-Kültür Araştırma ve Yayıncılık Limited ŞTİ.ne aittir. (B yayınları)

BİLKA, Bilim - Kültür - Araştırma ve Yayıncılık Ltd.Şti. adına sahibi

YILMAZ ÇETİNER

Genel Yayın Danışmanı ve Yönetim Kurul Üyesi

SAMET KOÇYİĞİT

Sorumlu Yazı İşleri Müdürü ve Genel Koordinatör

SELİM BARLAS

ONBEŞ GÜNDE BİR YAYINLANIR

Yönetim adresi; Başmusahip Sok. Tek Han Kat.4 Cağaloğlu - İst.
Tel: 22 01 91 - 27 27 42 - 27 50 39

Kapak baskısı : Tek Ofset A.Ş.
İç baskı : Gündüz Ofset
Kapak film : Işın reprodüksion

Yayınlanan - çizgi roman yazı ve fotoğrafların her hakkı BİLKA, Bilim - Kültür - Araştırma ve Yayıncılık Limited Şti.ne aittir. Çizgi romanların yayın hakkı Kesim Ajansı aracılığı ile satın alınmıştır.

Denizden gelen ADAM

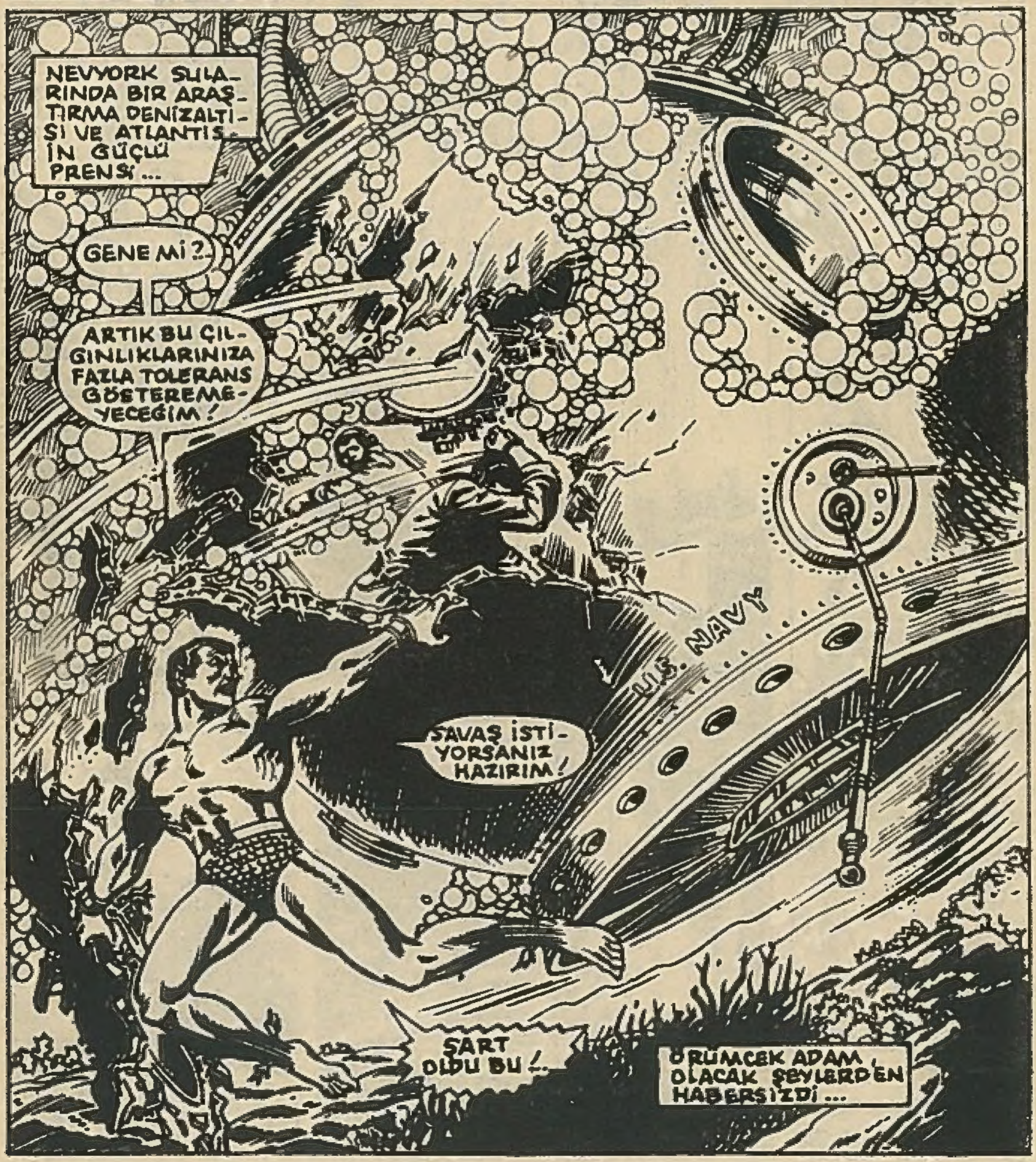

BUNLAR ÖLÜMÜ HAKETMEDİ...

ADALETİN EN YAKIN DOSTU MERHAMETTİR. YAŞASINLAR!

ARTIK BİR DAHA SEFERE ACIMAYACAĞIM! DENİZ, DAVETSİZLERE MEZAR OLACAK!

BİZİ KURTARDI.

HİÇ DEĞİLSE BU DENİZALTILARI KİMİN PARÇALADIĞINI ÖĞRENDİK.

YETKİLİLERE RAPORUMU VERİP İSTİFA EDECEĞİM!

O ANDA ÇELSİ BÖLGESİNDE...

ÇADIRIMIN ÜSTÜNEE...

...ŞIP DEDİ DAMLADI...

HAYATIMDA DUYDUĞUM EN BERBAT ŞARKI!..

ŞAATLERDİR ŞARKI SÖYLÜYOR YENİ KOMŞU!..

YARIN SEKİZDE İMTİHANIM VAR!

HEEY! SABAHIN ÜÇÜ OLDUĞUNU BİLİYOR MUSUN?

YOO...AMA BİLDİRDİĞİN İÇİN TEŞEKKÜRLER...

TANRIM! SİNİRDEN HER TARAFIM TİTRİYOR. GİTTİ BİZİM UYKU...

ARTIK NE YAPSAM UYUYAMAM...

EN İYİSİ TARZANCILIK OYNAYAYIM...

NEREYE SAKLADIM O KOSTÜMÜ.

HANGİ CEHENNEME GİRDİ?..
UYKUSUZLUKTAN AKLIM BAŞIMDA DEĞİL Kİ...

BİR YANDAN İMTİHANI DÜŞÜN, DİĞER YANDAN DA YENGEMİN HASTALIĞI...
HAH! BULDUM

BİR SAAT DOLAŞTIKTAN SONRA PESTİL GİBİ UYURUM...

BİR GARİPLİK VAR, AMA NE?..

OOO!

VE...
PANTOLONUMU ÇIKARTMAMIŞIM...
TAM TOPARLANAMADIM DEMEK Kİ...
PEKİ, AMA...

NEREYE GİDİYO-RUM BEN ?..

AMAÇSIZ DOLAŞMAK OLMUYOR.

BELAYA DA BULAŞMAK İSTEMEM.

SERSERİLERİN SO-KAKTA CİRİT ATTIK-LARI SAAT.

AKLI BAŞINDA BİRİ SABAHIN ÜÇÜNDE NE YAPAR ?

BULDUM ! DEBBİ VİTMAN-IN AMCASINI ZİYARET EDECE-ĞİME SÖZ VERMİŞTİM

BU SAATTE AYAKTA OLMA-YABİLİR, AMA...

NUMARA YAPMA VİTMAN !

AYAKTAYMIŞ. PAR-Tİ Mİ VAR NE ?..

ANLA-MIYOR-SUNUZ !

HAYATINIZI TEHLİKEYE AT-MAK İSTER Mİ-YİM HİÇ ? BÜ-TÜN ÖNLEM-LER ALINDI.

O GEMİ SİZLERLE BİRLİKTE, ZAMANINDA KALKACAK!

POLİSE BİLDİRMEK İSTEMİYORUM.

BİZİ TEHDİT Mİ EDİYORSUN?

SENİNLE ÇALIŞMAK ZORUNDA DEĞİLİM!

SENİ GİDİ!.. ANNEN SANA, BÜYÜKLERE EL KALDIRILMAZ, DEMEDİ Mİ?..

NEE?

AMA BANA VURABİLİRSİNİZ. BEN SİZDEN KÜÇÜĞÜM!

TAMAM! GELİN BAKALIM

VAAY! KİMSE BÖYLE SALDIRMAMIŞTI BANA.

GÜM

İYİ MİSİN DOSTUM?

TUZLU SU

ÖRÜMCEK HİSLERİM, ZİL ÇALIYOR.

SPLASH!
AAH!
TUZLU SU

TÜH BE!
NE BERBAT ŞEYMİŞ BU BÖYLE 2.
KAŞINDIRIYOR DA...

PIŞARDA
KAÇALIM!
ÖRÜMCEK ADAMLA NE İŞİMİZ VAR BİZİM?

İYİ MİSİN BAY VİTMAN?
SAĞOL. İYİYİM, AMA İŞLER BERBAT...

BAK, BİR BİLİM ADAMINI OKYANUSUN ORTASINDA BİR YERE GÖTÜRMEM GEREK. ANLAŞMA VAR.
ANLAT...

O ADAMLAR GEMİMDE ÇALIŞIYORLAR. AMA ŞİMDİ GELMEK İSTEMİYORLAR... DAHA ÖNCE ....
-BİR KAZA OLDU DA... YARDIM EDEBİLİR MİSİNİZ?
ÜZGÜNÜM.

BEN KARA ÇOCUĞUYUM. DENİZDEKİ İŞLER, BANA GÖRE DEĞİL...
SİZE İYİ ŞANSLAR!

BU ARADA BATIK ŞEHİR ATLANTİS'TE SABAH OLMAK ÜZEREYDİ... ŞEHİR UYANIYORDU.

EY AHALİ! BENİ DİNLEYİN!

PRENSİNİZ NAMORKONUŞUYOR.

DENİZÜSTÜ İNSANLARI BİZE YİNE SALDIRDI. YAPTIKLARI DENEYLER, OKYANUSU ALTÜST EDECEK VE ŞEHRİMİZİ TEHLİKEYE SOKACAK.

BU KADARI YETMEZ Mİ?

BARIŞ İÇİN SAVAŞMAK HAKKIMIZ DEĞİL Mİ?..

EVET KARDEŞLERİM!

BU BİR SAVAŞ NEDENİDİR

CEVAP, HEP BİR AĞIZDAN....

..GELDİ!..

O GÜN ÜNİVERSİTE-NİN BAHÇESİNDE...

O SIRADA BİRİ OTURMUŞ, KAŞI-NIYORDU...

N'OLDU PETER? OKU-DUĞUN KİTAPLARIN KURTLARI MI SAL-DIRDI YOKSA?..

ESPRİNİ BEĞEN-MEDİM!

O FIÇIDAN DÖKÜLEN SU AMMA ETKİLEDİ BENİ...

SANKİ ELBİSEMİN ALTINDA BİR KA-RINCA ORDUSU DOLAŞIYOR...

DELİ OLA-CAĞIM!

PE-TER!

SELAM DEB-Bİ! HEEY!

NEYİN VAR?

AMCAM İÇİN ÜZÜLÜ-YORUM. KİMSE GE-MİSİNDE ÇALIŞMAK

İSTEMİYORMUŞ. BÖYLE GİDERSE HER ŞEYİNİ YİTİRECEK!..

YAŞLANDI. KALBİ DE VAR. BİR ŞEY OLACAK DİYE KOR-KUYORUM...

ÇOK ÇARESİZ KALDIM!..

SENİ DE DERTLERİM-LE ÜZDÜM!..

YAPABİLECE-GİM BİR ŞEY VAR MI?

YARDIM İSTE-Dİ BİLE... AMCASI DA..

AMA ONU DİNLEMEDİM.

İŞİN MAHİYETİNİ DE BİLMİ-YORUM...

BAŞARILI OLA-MAYACAĞIM BİR İŞE GİREMEM.

AMA KENDİMİ SUÇLU HİSSEDİ-YORUM.

ŞİMDİ YENGE-ME GİDE-YİM...

BELKİ KAŞINTIMI DA UNUTU-RUM...

DAHA SONRA YAŞ-LILAR YURDUN-DA...

HEM KOLAY HEM HOŞ

SOPAYLA TOP-LARA VURUP İÇİ NUMARALI DE-LİKLERE DÜŞÜRE-CEKSİNİZ...

PUAN DA NUMA-RAYA GÖRE...

PEKİ BAYAN PARKER.

GENÇLER BİLE BÖY-LE ÇABUK KAV-RAYAMAZ.

YALAN MI?

GRUP BAŞ-KANI MI OL-DUN, YEN-GE?

PETER! ÇOK SEVİNDİM...

NEDEN ODANDA DEĞİLSİN YENGE?

ÜŞÜTMÜŞSÜN DİYE DUYDUM DA--

GEÇTİ. HEM BİRİNİN EĞLENCE SAATİNİ AYARLAMASI GEREKTİ

EN UYGUN BEN MİŞİM...

ELİMDEN GELENİ YAPMAZSAM KENDİME VE BAŞKALARINA KARŞI DÜRÜST DAVRANMIŞ SAYILMAM.

KONUŞMALARIMLA SENİ SIKIYOR MUYUM ?..

TAM TERSİNE...

VE...

YENGEM BAZEN FİLOZOF GİBİ KONUŞUYOR... NE DEMİŞTİ...

"ELİMDEN GELENİ YAPMAZSAM KENDİME VE BAŞKALARINA KARŞI, DÜRÜST DAVRANMIŞ SAYILMAM...

BÜYÜK BİR SORUNUM HALLOLDU, SENİ GÖRMEKLE...

KENDİNE İYİ BAK.

SEN DE KAHVALTI ETMEYİ SAKIN UNUTMA...

GİDİP DEBBİ-NİN AMCASINA BAKAYIM-

YENGEM BENİM AKLIMI BAŞIMA GETİRDİ...

GÜCÜ OLANIN SORUMLULUĞU DA OLMALI. BUNU U-NUTMAMALIYIM.

İŞTE! VİT-MAN'IN GEMİSİ

BİRİ ADAM-CAĞIZA YÜK-SEK SESLE KÜF-REDİYOR!

DENİZİN DİBİNİ BOYLARSIN VİTMAN-

HEM TEHLİ-KEYE ATILACA-ĞIZ HEM DE İKRAMİYE YOK HA...

YOK ÖYLE ŞEY!

İKRAMİ-YE VERE-MEM!

NORMAL MA-AŞI ZOR Ö-DÜYORUM.

O ZAMAN BIRAKSA-NA BU İŞİ! AHBAP..

SÖZÜNE DİKKAT ET!

YOKSA ÇOK KIZARIM!..

KİM ÇAĞIRDI ONU?

BOŞVERİN BUNLARI BAY VİTMAN. BU İŞİ BİRLİKTE YÜRÜTEBİLİRİZ. BEN MAAŞ FİLAN DA İSTEMEM.

FRIINNIMS

BUNLAR GEMİYE Mİ YÜKLENECEKTİ ?..

KUMAR BU ! NE BİÇİM BİR İŞE BURNUMU SOKTUĞUMU BİLMİYORUM.. AMA..

..ARTIK GERİ DÖNEMEM!

NEREYE KONACAKTI KAPTAN ?..

İŞİ ONA MI BIRAKACAĞIZ

YOOO !..

GELİN BAY VİTMAN.

ŞİDDET İSTEMİYORUM.

BIRAK ONU!

KONUŞMALIYIZ !..

CESUR BİRİNE BENZİYORSUN. SENİNLE GELMEYE KARAR VERDİK. BAKALIM SÖZÜNÜ UYGULAYABİLECEKMİSİN?

NASIL İSTERSENİZ.

BİR SAAT SONRA GEMİ YOLA ÇIKMIŞTI BİLE...

OLAY ÇIKARTANIN KİM OLDUĞUNU BİLİYORUZ!..

ADAMLARIMDAN BİRKAÇI ONU GÖRMÜŞ!

YETKİLİLERE BİLDİRMEDİM. ÇÜNKÜ ANLAŞMAYI BOZARLARSA İŞSİZ KALABİLİRDİM

İYİ ETMEMİŞSİN. BELKİ O ZAMAN GÜVENLİK ÖNLEMLERİ ALIRLARDI...

BİRDENBİRE...

BREEP-BREEP-B

ALARM!

EĞLENCE BAŞLIYOR

GERÇEKTEN...

DEMEK YİNE GELDİNİZ... HEM DE SAVAŞ GEMİSİYLE DEĞİL, BASİT BİR GEMİYLE...

DONANMAMIZA GEREK YOK...

PRENS NAMOR SİZE DERSİNİZİ VERİR!..

ÖNE?

GEMİ YIKMA RUHSATINI GÖSTERMEDİN!

GÖKTEN BİR ŞEY YAKALAYAN İLK BALIKÇI BEN OLMALIYIM...!

ŞİMDİ ŞU İŞİ USLU USLU GÖRÜŞEMEZ MİYİZ?..

HADİ GEL! ŞU ANDA DENİZDE DEĞİLSİN!..

AĞIMIN ESİRİSİN!

APTAL! BENİM İÇİN HAVA DA AYNI ŞEYDİR!

BU İPLER SANDIĞIMDAN DA KUVVETLİYMİŞ...

ONLARI KOPARTAMIYORUM

BEN DE BAŞKA BİR YOL DENERİM...

HEY! HERKES HATA YAPAR.

UNNGH!

CESARETİNİ TAKDİR EDERDİM, AMA HER CESARETİN TEMELİNDE APTALLIK YATAR!

ARKADAŞI-MIZI YUM-RUKLADI.

ONU BACA-NIN İÇİNE ATTI...

TELSİZ ANTENİ DE BOZULDU.

YARDIM DA İSTEYEME-YİZ.

ONA İYİ VURDUM, AMA SANI-RIM İŞİNİ BİTİREMEDİM.

PEKİ, AMA NEDEN DI-ŞARI ÇIKMI-YOR?

KİMSE PRENS NAMOR'A KARŞI GELEMEZ! YİNE DE ONUN ÖLMESİNİ İSTEMİ-YORUM...

HELE BİR BAKAYIM.

DUMAN GÖZÜ-MÜ YAKIYOR!

GÖREMİYORUM İÇERİSİNİ...

SÜRPRİZ..!

YUMR

ŞOKUN ETKİSİ GEÇENE KADAR BEKLEDİM...

VE BÜTÜN GÜCÜMÜ TOPLADIM...

SANIRIM BÜTÜN TÜYLERİ YOLUNDU.

NEFRETTEN GÖRÜŞ DÖNMÜŞ. DOĞRU DÜRÜST DÜŞÜNEMİYOR...

ONU BİRAZ DELİRTEYİM...

BEYNİN KULAKLARIN KADAR DUYARLI DEĞİLMİŞ, DOSTUM...

SEN BENİMLE NASIL ALAY EDERSİN?

ÇÜNKÜ ÇOK KOLAY...

ZAMANLAMAM HARİKA!..

TAMAM

DAHA İYİSİ OLAMAZDI. KAZDIĞI KUYUYA KENDİ DÜŞTÜ...

KAFASI KALIN DA OLSA MUTLAKA ÇOK ACIMIŞTIR...

RUNCH!

SPONG!

BAYILMIŞ. BU DURUMDA YÜZEMEZ!.

FARKINDA DEĞİL AMA...

BİRKAÇ DAKİKADIR SUYUN DIŞINDA... O DUMAN DA ONU MAHVETTİ...

ŞU ANDA TÜM GÜCÜNÜ KAYBETMİŞTİR.

ONA KÖTÜLÜK ETMEK İSTEMEMİŞTİM ASLINDA.

DAHA SORUNUN NE OLDUĞUNU BİLE ANLAYAMADIK.

GELDİM DENİZ ÇOCUĞU

O GÜZEL AYAKLARINA BİR ÇİFT AĞ SARDIM MI TAMAMDIR.

SADECE DÜŞÜŞÜNÜ YAVAŞLATMAK İSTEMİŞTİM...

AMA KURŞUN GİBİ İNİYOR YERE BU ADAM!

ÇOK KÖTÜ.

THUMP!

KALKSANA!

EMİNİM GİTTİ!

GİTMEK Mİ?.. PRENS'İ ÖLDÜRMEK KOLAY MI?

YOOO!.. HAYIR...

DEMİRDEN SANKİ 8 METREDEN DÜŞTÜ BİR ŞEY OLMADI.

HÂLÂ KONUŞUYOR!.

YAŞIYORSUN, AMA İYİ DEĞİLSİN, DENİZ ÇOCUĞU.

SANA DÖKTOR ÇAĞIRALIM!

PRENS NAMOR, DÜŞMANINDAN BİR ŞEY KABUL EDEBİLİR Mİ HİÇ ?.

BANA HAKARETTİR BU!

AAAH!

SON NEFESİME KADAR DÖĞÜŞÜRÜM BEN.

AMA FAZLA ZAMANIN KALMADI. İYİ DEĞİLSİN SEN!

MERHAMETİNE İHTİYACIM YOK!

O ZAMAN SEN BANA MERHAMET ET. ÖLÜMÜNDEN SORUMLU OLMAYAYIM.

HEM DE SEBEPSİZ YERE ...

KRALLIĞIMI TEHDİT ETMEK YETMEZ Mİ?..

BİRBİRİMİZİ FAZLA KIRMADAN ŞU SON CÜMLEYİ AÇIKLAR MISIN?..

DİBE YERLEŞTİRDİĞİNİZ O ALETLER, JENERATÖRLERİMİZİ ÇALIŞTIRAN DALGALARI BOZUYOR.

YOKSA BİLMİYOR MUYDUN?.

YOOO!

BİZ BURAYA ENERJİ SAĞLAMAYA GELDİK. SİZİNKİNİ BOZMAYA DEĞİL...

AMA SİZ İHTİYAÇLARINIZI BURADAN SAĞLAMAKLA APTALLIK EDİYORSUNUZ DENİZÜSTÜ YARATIKLARI!

DAHA İYİ BİR FİKRİN Mİ VAR?

ANLAMADIN MI?.. BİR ANLAŞMAZLIK OLMUŞ...

SANIRIM HAKLISIN...

TABİİ. İKİ DERECE GÜNEYE GİDİN. ORADAKİ MANYETİK ALANDAN YARARLANIN...

O ZAMAN JENERATÖRLERİMİZE ZARAR GELMEZ.

DOĞRU MU BU?

BİLMEM. SEN NE DERSİN PROFESÖR?

OLABİLİR. BİRAZ ARAŞTIRMA YAPMAMIZ GEREKECEK.

ARTIK KENDİ SORUNUNUZU HALLEDİN.

TANIŞTIĞIMIZA SEVİNDİM ÖRÜMCEK ADAM.

SANIRIM BEN DE.

İLGİNÇ BİRİ! UMARIM, ONUNLA SAVAŞMAK ZORUNDA KALMAYIZ...

ROTAYI ÇEVİRİYORUM.

SİZDE KAŞINTI- YA İYİ GELEN BİR İLAÇ VAR MI?..

BİRİNCİ BÖLÜM SONU

BAYSU'nun öyküsü

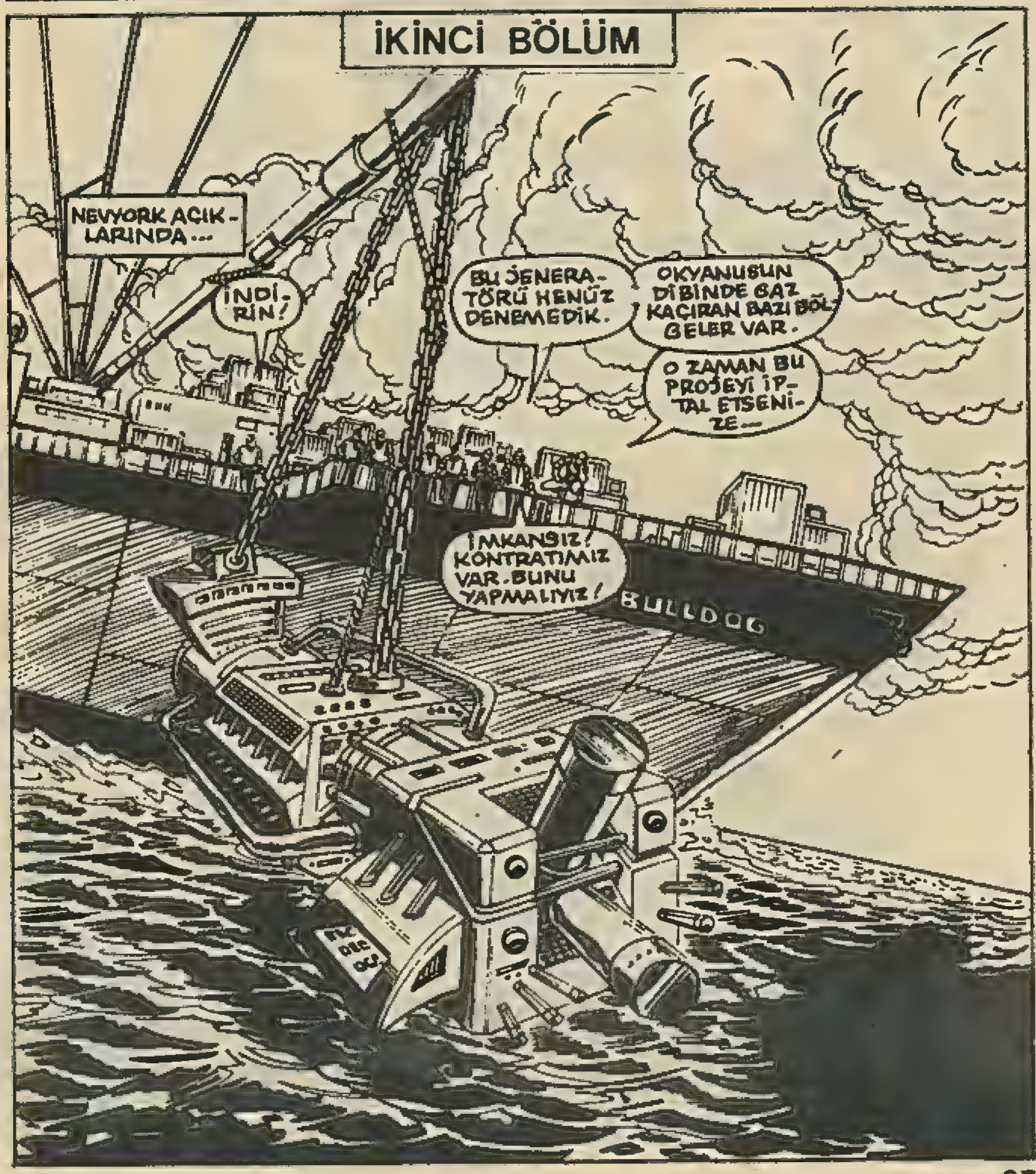

DENİZ ADAMI ARTIK ENGELLEMİYOR.

EVET. ONUNLA ANLAŞTIK...

İNŞALLAH BAŞKA AKSİLİK OLMAZ.

DURUMDAN PEK EMİN DEĞİLSİNİZ GALİBA BAY VİTMAN?..

TERSLİKTEN NE KADAR KORKARSAN O KADAR BULAŞIRSIN.

ÖYLE

ŞU KAŞINTIDAN DA BIKTIM. DÖKÜLEN NE BİÇİM SIVIYSA BENİ DELİ EDECEK...

İYİ DE SICAK VAR!..

BIRAKIN!

SPLASH!

AMA AĞIRLIK HESABINDA UFAK BİR HATA VARDI...

KABLO, BU MUAZZAM AĞIRLIĞA DAYANAMADI VE SONUNDA ....

-KOPTU.

ŞANSA BAKIN!

KABLO PATIR PATIR PATLIYOR!

GERİ ÇEKİLİN! BAŞIMIZA BİR İŞ AÇMASIN!..

NEDİR BU GÜRÜLTÜ, KUZUM?

BANA NE! ŞU ANDA İZİN DEYİM.

RESTİMİ GÖRDÜN MÜ?

ÇALIŞIK

HAY AKSİ!

ÇIKACAK BİR BAŞKA YER BULMALIYIM.

HEY!

ÖRÜMCEKADAM, ACELEYLE YOL AÇARKEN...

POKER OYNAYANLARDAN BİRİNİ SUYA DÜŞÜRDÜĞÜNÜ FARKETMEDİ...

MORRİS, BAŞINI DEMİRE VURMUŞ VE BAYILMIŞTI...

VE DENİZİN DİBİNİ BOYLAMIŞ OLAN ALETLERİN YANINA....

--BOŞ BİR ÇUVAL GİBİ SÜZÜLDÜ

ALETTEN ÇIKAN ENERJİ DALGALARI SUDAKİ GAZLARLA BİRLEŞİNCE ORTAYA YABANCI BİR ENERJİ KARIŞIMI ÇIKTI.

MORRİS'İN VÜCUDU BÜTÜNBU ENERJİYİ EMDİ...

BU ARADA.

EVET. İŞTE BU İŞ OLDU.

KABLOYU HEM ONARDIM, HEM İZOLE ETTİM.

SAKIN ALKIŞLAMAYIN. UTANGAÇIMDIR BİRAZ.

MAKİNEYİ ÇEKİN!

MAKİNEYE NE OLDU ACABA? BOZULDU MU?

BİR ŞEY YOK GİBİ.

BANA DA ÖYLE GELİYOR.

HEY! ORADAKİLER!

GALİBA MORRİS SUYA DÜŞTÜ! BEN DE KAFAMI BİR YERE ÇARPTIM.

NE KADAR OLDU

BEŞ DAKİKA KADAR.

ARTIK OLMUŞTUR.

BELKİ... AMA KURTULMA ŞANSI OLABİLİR...

ÖRÜMCEK ADAM KARANLIK SULARDA ADAMI ARAMA-YA BAŞLADI...

İŞTE! ORADA! GEMİNİN PERVANESİNE DOĞRU GİDİYOR!

PARÇALANACAK!..

YAZIK!

FAKAT...

HAYRET! BİR ŞEY OLMAMIŞ... DAYANAHBAP! YETİŞTİM!

SENİ KURTARACAĞIM!..

OKSİJENİ HAZIRLAYIN! DOKTÖR DA GELSİN!

OLACAK İŞ DEĞİL, AMA YAŞIYOR.

ROTAYI KIYIYA DOĞRU ÇEVİRİN!.

PEKİ KAPTAN.

SONRA GÜVERTEDE...

NASILSIN MORRİS?

İÇİMDE BİR GARIPLIK VAR!

GEÇİRDİĞİN ŞOKUN ETKİSİ OLACAK. BİR İHTİYACIN OLURSA SESLEN...

TABİİ.

HAYRET! DEVAMLI KURULANIYORUM

HÂLÂ ISLAKLIĞIM GEÇMEDİ...

KURUYACAĞIMA DAHA BETER ISLANIYORUM...

GEMİ YANAŞTI.

KIYIYA ÇIKIP BİRİLERİNİ DÖVECEK OLURSAM BELKİ RAHATLARIM.

YOKSA OLMAYACAK!

MORRİS, MACERA ARAYA DURSUN...

ÖRÜMCEK ADAM DA EVE DOĞRU YOL ALIYORDU...

ÜFF! AMMA SICAK! EVE GİDİP SOĞUK BİR DUŞ ALMAZ SAM RAHAT ERİYEBİLİRİM...

ÇADIRIMIN ÜSTÜNE ŞIP DEDİ DAMLADI

EYVAH! YENİ KOMŞUM YİNE KONSER VERİYOR!..

GECE KARANLIK ELLER BİRLEŞMİŞ

HEPSİNDEN BERBAT.

BU SESLE NASIL ŞARKI SÖYLENİR?

TELEFON! INSALLAH KULAKLIK SATAN BİRİDİR.

FAKAT TELEFON EDEN DAILY BUGLE GAZETESİNİN MÜDÜRÜ JONAH JAMESON'DAN BAŞKASI DEĞİLDİ...

PARKER! SABAHTAN BERİ SENİ ARIYORUM.

DİNLE! İŞ İSTERMİSİN?

BİRKAÇ DÜZİNE RESİM ÇEKMELİSİN! ŞEHİR HALKININ SICAKLA NE YAPTIĞI KONUSUNDA.

MADEM RİCA EDİYORSUNUZ KABUL.

ÇEŞME BAŞINDA OYNAYAN ÇOCUKLAR FALAN...

AMA KADROYA ALDIĞIMI SANMA SERBEST ÇALIŞACAKSIN.

SONRA...

DEBBİ'Yİ ARAYAYİM. BELKİ BENİMLE BİRLİKTE GELMEKTEN HOŞLANIR.

DEBBİ VİTMANIN EVİ...

YİNE AMCAM VE ÖRÜMCEK ADAM İÇİN ARIYORLARDIR.

BÜSEKİZİNCİ OLACAK!

FAKAT...

PETER! ÇOK SEVİNDİM.

İŞİN VAR MI?

FEY... DUŞU AÇIP KEK PİŞİRECEKTİM...

İPTAL ET. BENİMLE FOTO MUHABİRLİĞİNE GELİYORSUN. BİR SAATTE HAZIR OL!

OLURUM.

O ANDA YAKIN BİR BARDA ÇOK GARİP BİR OLAY YAŞAN - MAKTAYDI ...

BU BÖLGEYE GE - LENLER YA APTAL YA DA CESURDU ...

ARIANS

JB

AZ SONRA ÖRÜMCEK ADAM DA DÜŞECEK OLAYIN İÇİNE ...

ÇOK SICAK BURASI!

HAVALAN - DIRMAYI YAPMIYOR MUSUN?

HELE PARAYI ÖDE, LEŞ KARGASI!..

KESİN BE! SI - CAK BAŞIMA VURDU ZATEN.

KEMİKLERİ - ME KADAR TERLİYORUM

DEMEK ÖYLE MORRIS ...

YAA...

NE O, YOKSA ESKİ SEVGİLİNİ UNUT - TUN MU?..

DEFOL SEDİ!..

BENİMLE BÖYLE KO - NUŞMA!

BIRAK DA RAHAT RAHAT TERLEYEYİM..

ALLAHIN BELASI!..

TERLEMEK Mİ? SEN SU-CUK GİBİ OLMUŞSUN!..

YEMEK İSTER MİYDİN?

OAD

ALÇAK!

BEN KURU BİR ADAM BULMAYA GİDİYORUM!..

İYİ ŞANSLAR

KADINLAR...HEPSİ AYNI!..

HEY! NE OLUYOR?

SANKİ ERİYORUM.

GERÇEKTEN MORİS ERİMİŞTİ.

ONUN KAPIDAN ÇIKTIĞINI KİMSELER GÖRMEMİŞTİ...

KALDIRIMDAKİ SU CADDEYE AKIP YOK OLMAMIŞTI...

DUFFY'S PUB

KALDIRIMDA İLERLİYORDU.

BİRDEN...

BİR AN ENDİŞELENDİM, AMA GENE KENDİMİ TOPLAYABİLİYORUM.

GERÇEĞİ KABUL ETMELİYİM.

BİR HİLKAT GARİBESİ OLDUM BEN.

BU İŞ HOŞLUMA GİTMEDİ. BUNUN HESABINI ÖDEYECEKLER! HEPSİ!

AŞIL SUÇLU ÖRÜMCEK ADAM! ONU BULMALIYIM ÖNCE!

BİRAZ SONRA...

HEY! SENİ AFFETMEYE HAZIRIM!..

BANA İÇKİ ISMARLARSAN BARIŞIRIZ.

MORRİS BURDA YOK SEDİ.

APTAL! UCUZ BİR DİLBER BULMAYA GİTTİ HERHALDE!

GERİ ZEKALI! N'OLACAK.

EĞER MORRİSİN BAŞINA GELENİ BİLSE BU KADAR ÖFKELENMEZDİ.

BİRKAÇ KİŞİ AZ SONRA ÖĞRENECEKTİ...

ÖRNEĞİN YENİ BİR GÜNE HAZIRLANAN GÜVENLİK GÖREVLİSİ, EGAN...

SEN KALBİMİİN...

MEHTABISINN... ÇİÇEĞİSİİNN...

DEMEK ÖYLE EGAN!

MORRİS! OLAMAZ...!

DEMEK HATIRLADIN... BENİ HAKSIZ YERE TUTUKLAMIŞTIN...

SANA BİR SORU SORMAYA GELDİM. ÖRÜMCEK ADAM NEREDE?..

NERDEN BİLEYİM BEN?

YALAN SÖYLEME!

AAGH

BİLDİĞİNİ KENDİNE SAKLASIN! ŞEHRİ KARIŞ KARIŞ ARAR ONU BULURUM!..

EVET! ONU BULURUM!

MORRİS BEDEN DEĞİŞİMİYLE BİRLİKTE AKLINI DA MI KAYBETMİŞTİ?

ONU İZLEYENLER, BU GÖRÜŞE KATILIYORLARDI...

ŞU YOLLARINI DOLAŞARAK OLMADIK YERLERDEN ORTAYA ÇIKIYORDU, MORRİS...

ŞANSLIYMIŞSIN!

SEN OLAMAZSIN!

ÖRÜMCEK ADAM!

SEN KESİNLİKLE DEĞİLSİN!

BU ARADA DAILY BUGLE GAZETESİNDE ...

BUGLE

GEÇ KALDIN PARKER!. SEN HİÇ DEĞİŞMEYECEKSİN!..

DEĞİŞSEM SEVER MİYDİNİZ?

NEVYORK FIRININI GÖRÜNTÜLEMEYE HAZIRIM...

DAHA ESASLI BİR BAŞLIK İSTİYORUM!..

NEYSE... KİM BU YANINDAKİ CİCİ BAYAN?..

DEBORAH VİTMAN. SENİ MÜDÜRÜMÜZLE TANIŞTIRAYIM...

PETER SİZDEN ÇOKSÖZ ETTİ.

HİÇBİRİNE İNANMAYIN.

MEMNUN OLDUM.

ŞEY... BEN DE...

JONAH!

BATIDA SERSERİNİN BİRİ OLAY ÇIKARMIŞ!..

NEW YORK

HANGİ SERSERİ ROBİ? NEVYORK'TA SÜRÜYLE VAR!..

HOŞGELDİN PETER! SENİ ÖZLEMİŞTİK...

BU SERSERİYE ÇOCUKLAR, SUDAN ADAM DİYORLAR.

BARULARDAN PIŞKIRTIYORMUŞ.

VE ÖRÜMCEK ADAMI ARIYORMUŞ...

BU İŞ TAM SANA GÖRE PARKER. SEN HAYDUTLARI İYİ ÇEKİYORSUN.

HAYDİ, MARŞ MARŞ!

ÇALIŞACAĞIM!

ÇOK İYİ İŞ İSTİYORUM!

DIŞARDA KORKARIM SENİ ALAMAYACAĞIM DEBBİ...

BU İŞ ÇOK TEHLİKELİ OLABİLİR...

AMA SÖZ VERDİN...

ANLIYORUM...

SONRA.

KIZCAĞIZI DA SÜREKLİ OLARAK EKİYORUM. AMA BENİMLE BERABER TARZANCILIK OYNAYAMAZDI

BEN FOTOĞRAFÇIDAN ÇOK KAHRAMAN OLURUM.

GERÇEKTEN DE ÖYLE OLACAKTI...

MANHATTAN'DA BİR GÖKDELEN--

MİLYONER EASTON, O ANDA EVİNDE DİNLENİYORDU...

ŞU SESE BAK!..

ŞU MUSLUĞU TAMİR ETTİRMEM GEREK.

BUNU DAHA ÖNCE YAPSAYDIN ŞİMDİ KURTULURDUN--

AMA NE YAZIK Kİ ÖLECEKSİN ŞİMDİ!

NE?

O ANDA ÖRÜMCEK ADAM DA O CİVARDAYDI.

SUDAN ADAM BURALARDA GÖRÜLMÜŞ...

ŞURADAN BAŞLAYALIM.

BÖYLECE...

RÖNTGENCİ OLUP ÇIKTIK YAHU!..

İÇERİ GİRSEM Mİ

FENA OLMAYACAK.

VE...

ALDIRMAYIN SADECE DOLAŞIYORUM...

ŞAKA BU!

AMA NE ŞAKA...

SONRA

YAPTIĞIM HİÇ DOĞRU DEĞİL...

AMA...

AMAÇ-LARIM

DEVAM ETTİ

ÖRÜMCEK HİSLERİM DAVUL ÇALIYOR

DEMEK YAKLAŞTIM

MAKİNEMİ DE HAZIRLAYAYIM.

SONUNDA.

OOO! ESKİ DOSTUMUZ MORRİS!

DEMEK İYİLEŞTİN...

YOO! NORMAL DEĞİLİM.

SENİN YÜZÜNDEN!

SPLOOOSH

TANRIM. NEYSE... .. SUDANADAM OLDUĞUNU ÖĞRENDİK HİÇ OLMAZSA...

İYİKİ AĞ FIRLATICIM VAR.

DİREKLER DE OLMAZA.

ANLAŞILAN BENİ SORUMLU TUTUYOR...

ONU GÖZÜM TUTMAMIŞTI ZATEN.

İYİCE ÜŞÜTMÜŞ

NEREDE?

ŞU DELİKTE...

MORRİS'İ BULMAK KOLAY DEĞİLDİ. HANGİ DELİKTENÇIKACAKTI ŞİMDİ?

VE...

RESİMLER HAZIR, JONAH.

ÖRÜMCEK'LE SUDAN ADAMIN RESİMLERİ.

ALKIŞLAYAYIM MI YANİ?

YOO! ÖRÜMCEKTEN MESAJ GETİRDİM!..

YARIN KATEN GÖKDELENİNDE SUDAN ADAMLA BULUŞMAK İSTİYOR. BUNUN İÇİN İLAN...

BASMANIZI İSTİYOR. ONU BULMAK İÇİN TEK YOL BUYMUŞ.

PEKALA, BASACAĞIM. BU İLAN SANSASYON YARATIR. HEM BELKİ ÖRÜMCEĞİ BİR DAHA GÖRMEYİZ...

İNSANLARI NEDEN SEVMEZSİNİZ, ANLAMIYORUM.

ERTESİ SABAH...

BENİMLE BULUŞMAK İSTİYOR.

BAŞINA DERT AÇACAK!

MEZARINI HAZIRLASIN! ONU ÖLDÜRDÜKTEN SONRA

BÜTÜN ŞEHRİ SOYACAĞIM.

VE ÖĞLEDEN SONRA...

BU BİNAYA KİMSEYİ YAKLAŞTIRMAYA ÇALIŞ

SICAKTAN BAYILMAYA HMDA...

KATEN GÖKDELENİNİN TERASI SICAKTAN CAYIR CAYIR YANIYORDU...

ÇIKSANA ORTAYA! KORKUYOR MUSUN?

İKİ SAATTİR SENİ BEKLİYORUM.

SENİ BENZETMEDEN ÖNCE SÖYLE. NİÇİN DELİLİK EDİYORSUN?

SANA NE?

ONA ANİDEN SALDIRIRSAM.

HİÇBİR YARARI OLMADI.

HIZLISIN!..

WHA--?!

AMA BANA SÖKMEZ BUNLAR!

BAŞIM DERTTE!..

BORULARDA GEZERKEN SANA NUMARALAR HAZIRLADIM.

BENİ MERAKTA BIRAKMAYACAKSIN YA.

SU UZAKTAN FIRLATILINCA METAL ETKİSİ YAPAR.

SİLAH ENDÜSTRİSİ BU TEORİNE BAYILACAK.

AKILLILAR BAŞARAMAYACAK-LARINI ANLAYINCA ....

..GERİ ÇEKİ-LİRLERMİŞ.

HAYDİ, VUR!

BU RİCANI NASIL GERİ ÇEVİREBİLİ-RİM?

SERT BİR ŞEYE VURACAĞIMI SAN-MIŞTIM. DENGE-Mİ KAYBETTİM...

AMA BU SEFER VURDUM!..

BU İŞ BÖYLE OLMAYACAK!.. GÜCÜNÜ TAM OLARAK ANLA-YAMADIM.

TAKTİK DEĞİŞ-TİRMELİYİM...

ÖRÜMCEK SÖYLEVLE-RİME BAŞ-LAYAYIM.

KUM ADAMLA ÇALIŞSANA! NE GÜZEL KALELER YAPARDINIZ DENİZ KENARINDA...

DAMA-RINA BASTIM.

BİR ANDA ÇIL-GINA DÖNDÜ.

KAÇA-MAZSIN!

BEN SENİN HER GİTTİ-GİN YERE GELİRİM.

AMA SEN BENİ İZLEYE-MEZ-SİN.

ÇOK YAVAŞ - SIN MORRİS.

PEŞİMDEN KOŞMASINI İSTİYORUM.

KOŞSUN Kİ BU SICAKTA BİR ŞEYLER OLSUN...

ÇAMAŞIR ASMIŞLAR...

MORRİS'İN GÖZÜ ÖYLESİNE DÖNMÜŞTÜ Kİ ÖNÜNDEKİ ÇAMAŞIRLARI GÖRMEDİ...

SAKLANIYOR MUSUN?

BİR GARİP OLDUM...

ÖRÜMCEK ADAMI UNUTTUN MU CİVCİV?

O DÜŞÜK ÇENENİ PARÇALAYACAĞIM.

BİR DESTE GAZETE KAĞIDI BENİ DURDURUR MU SANDIN?

APTAL!

APTAL OLAN BEN DEĞİLİM. KAĞITLAR, ÜZERİNDEKİ NEMİ ALACAKTIR.

BUGÜN YILIN EN SICAK GÜNÜ... SENİ BİLEREK BÖYLE UZUN UZUN KOŞTURDUM.

AĞIRLIĞIN-DAN EPEYCE KAYBETTİN. AMACIM SENİ ....

..HALSİZ DÜŞÜRMEKTİ.

YENİLGİYİ KA-BUL ET MORRİS. ATEŞ-KES İM-ZALAYALIM...

AMA MORİS ONU DİNLEMİ-YORDU.

ÖRÜMCEK SON YUMRU-GU PATLATTI.

HER TARAFA YAYILDI. MOLEKÜLLERİNİ TOP-LAYAMAYACAK KADAR ZAYIF DÜŞMÜŞ-TÜ...

BÖYLE OLMAMA-LIYDI.

BİR BULUT OLUŞUYOR!

MORRİS/BENİ DUYU-YORSAN, İYİ ŞANSLAR.

ÖĞLEDEN SONRA YAĞAN YAĞMUR NEWYORK ŞEH-RİNE BİRAZ SERİNLİK GETİRMİŞTİ. BU BULUT-LARIN OLUŞMASINDA ....

..SUDAN ADAMIN....

..KATKISI OLDUĞUNU HİÇ KİMSE BİLEMEYECEKTİ...

BU MACERANIN SONU

GRAFOLOJİ

İnsanların el yazısından kişiliklerini okuma tekniğidir. İlk grafoloji çalışmalarını, 1628 yılında noter olan Camillo Baldo yapmıştır. 1871 yılında ise rahip Jean Henri Michen, el yazısında görülen her işarete kişilikle ilgili ayrı bir anlam vermek suretiyle bilimsel bir formül meydana getirmeyi denemiştir. Bu metod, Crepieux Jamin tarafından geliştirilmiştir ve bugün başarıyla kullanılmaktadır.

İLK ATLAS

Haritaların belirli bir düzenlemeyle bir araya getirilmesi demek olan atlasların ilki, 1595 yılında Gerard Mercater tarafından hazırlanmıştır. "Atlas ya da Dünyanın Yapılışı Konusunda Kozmografya Düşünceleri" adını taşıyan bu eser daha sonraki yüzyıllarda bilim adamlarının hazırladıkları çeşitli projeksiyonlarla zenginleştirilmiş, yenilenmiştir. İlk mükemmel atlas, 1823'te Almanya'da yayınlanmıştır.

BENZOL

1821 yılında ünlü bilgin Faraday benzölü, havagazının yağımsı kalıntısında keşfetmiştir. Berthelot 1966'da benzolü ilk olarak sentez yolu ile elde etmiştir. Endüstride benzol, genellikle maden kömürü katranından çıkarılmaktadır. Formülü, ilk olarak 1865 senesinde Kakulé tarafından ortaya çıkarılmıştır. İlaç ve plastik imalinde bugün yaygın olarak kullanılmaktadır.

MÜHÜR

Asırlar önce Çin'de kullanılmaya başlanmış, o günden bu yana kadar gelmiştir. Milattan Önce 5. yüzyılda bronzdan mühürler yapılmıştır. Roma'da kralların ve bazı önemli kişilerin özel mühürleri olduğu bilinmektedir. 1002 yılında İngiltere'de kralların mühür yaptırmaları adeti benimsenmiştir. 13. yüzyıldan itibaren de ticaret ve sanat adamları ve okuma yazma bilmeyenler arasında çok yaygındır.

DEMİR GEMİ

İskoçyalı mühendis William Fairbairn, dünyanın ilk demir gemisini inşa etmeyi başaran kişidir. 1789-1834 yılları arasında yaşayan Fairbairn, meslek hayatını devamlı araştırma yaparak geçirmiştir. Robert Stephenson ile birlikte calışarak borudan bir model hazırlanmış ve bunu Galler deki boğazda uygulamıştır.

O zamana kadar hep ahşap inşa edilen tekne yapımına da demiri sokmuştur.

ROZETDEKİ YILAN

Bütün dünyada hekimliğin simgesi olan hekim rozetlerindeki yılan resminin geçmişi, "Mitolojik Çağ" dediğimiz, insanların sorunlarına türlü efsanelerle çözüm yolu aradıkları ilkel devirlere kadar uzanır.

İnsanlar, o zamanlar birçok Tanrı'nın varlığına inanırlardı. Örneğin Savaş Tanrısı, Barış Tanrısı, Aşk Tanrısı olduğu gibi, bir de hastaların iyileşmesini sağlayan Hekimlik Tanrısı vardı.

Ege dolayında büyük bir uygarlık kuran o çağın toplumu, Tanrı'larını insan biçiminde düşünmüştü, Hatta heykellerini yaparken, Aşk Tanrıçasının Afrodit'i kusursuz bir kadın, Şiir ve Müzik Tanrısı Apollon'u da kusursuz bir erkek olarak gösteriyorlardı. Bu heykellerin çoğu bugün ünlü müzelerin tarih hazineleri olarak sergileniyor.

Hekimlik Tanrısı Asklepios güya Apollon'un oğluydu. Bütün insanları babasına benzetmek, herkese sağlıklı bir yaşam sağlayabilmek için uğraşıyordu. En büyük yardımcısı da, zamanın en büyük tapınağı olan, eski Atina'daki Edipavros Tapınağı'nın temellerinde yaşadığı sanılan kutsal yılandı.

Kutsal yılan, insanları türlü dertlere karşı korumak için, çatal dilivle şifa tasırdı.

Efsanelere göre, Hekimlik Tanrısı Asklepios, yakalandığı hastalıktan kurtulamayan genç ve güzel bir kızın yardımına geç kalmış, ancak ölümünden sonra başucuna varabilmişti. Çaresizlik içinde çırpınırken, kutsal yılanın getirdiği bir şifalı ot işine yaramış, bu sayede ölüyü diriltmişti. Ne var ki, Tanrı'ların da Tanrı'sı olarak kabul edilen Zeus buna çok kızmış, oracıkta yıldırımlar yağdırarak hem Asklepios'u, hem de dirilttiği ölüyü yok etmişti.

Ne var ki, Asklepios'un uğradığı bu gazaba çok üzülen yılan ,onun yolundan gitmek isteyen çağın hekimlerine var gücüyle yardımcı olmaya başlamış, hatta insanlığın en eski ilacı olan sarımsağı o göstermişti.

Yüzyıllar boyu dilden dile dolaşan bu efsaneler, kutsal yılanı hekimliğin simgesi haline getirmiş, her hekim uğur sayarak, çalışma köşesine bu simgeyi yerleştirmeye başlamıştı. Böylece, o kutsal yılan simgesi, modern hekimliğin de rozetine kadar gelip yerleşti.

KÖR ALFABESİ

Fransız bilgini Louis Braille tarafından icat edilmiştir. Bu nedenle adına "Braille alfabesi" de denilmektedir. Louis Braille, bir kaza sonucu görme yeteneğini kaybedince, kendi durumundakiler için bir yazı sistemi düşünmüş ve bulmuş. İşaret parmağı kitabın üzerinde gezdirilerek okunmaktadır. Yazıda özel hazırlanmış iğne kullanılmaktadır. 1834'de körlere ayrıca notada yazılmıştır.

İLK BANKA

Bugünkü bankacılığın ilk ve sade şekilleri Sümer'lilerde, Babil'lilerde Eski Yunanistan'da ve Roma'da görüldü. Eski Yunanistan'da rahipler kendilerine verilen paraları saklar, başkalarına borç verirlerdi. Zamanımız bankacılığı ilk olarak 1157'de Venedik'te, Venedik Bankasının kurulması ile başlandı. 1408'de Cenova Bankası kuruldu ve daha sonra Avrupa'daki diğer bankalar bunuları izledi.

KOLONYA

Kimin ilk olarak yaptığı kesinlikle bilinmemektedir. Sadece 18. yüzyıl başlarında Almanya'da Giovanni Maria Farina adında bir kadın "Hoş Lavanta Suyu" adında bir koku yaparak satmaya başlamıştır. Bu kadının ailesinden gelenler Almanya'nın Köln şehrinde bu imalatı geliştirmişlerdir. Bu kişiler, daha sonra Paris'e yerleşerek 1806'dan itibaren "Kolanya Suyu" adı ile kolanya imalatını sürdürmüşlerdir.

Aspirin 130 yaşında

Gerhardt tarafından 1853 yılında bulunmuştur. Ünlü bir Fransız kimyacısı olan Chaler Frederic Gerhardt, asetilsalisik esterler üzerinde uzun araştırmalar yapmış, nihayet günümüzde bile hala pek çok hastalık için kullanılan başlıca ilaçlardan olan aspirini dünyaya armağan etmiştir. Aspirin'in organize üzerinde kendine özgü ve serbest hale getirdiği sodyum salisilattan daha üstün ateş düşürücü etkisi vardır.

Bir raslantı sonucu

İlk porseleni Çinliler 7. yüzyıldan itibaren yapmışlar, ancak sırlarını titizlikle saklamışlardır. Gemicilerin 16'ncı yüzyıldan beri getirdikleri zarif eserler Avrupa'da pek beğenilmiş ve çok pahalı fiyatlarla satılmıştır. Böttger adında bir kimyacı, altın elde etmek için denemeler yaparken bir rastlantı sonucu kaolen kullanıp bunu fırınlamış ve böylece hiç aklında yokken, bugünkü porseleni yapmıştır.

MAYO

Günümüzde "Mayo" adı verilen özel deniz kıyafetleri ilk olarak 1825 ile 1830 yılları arasında Fransa'nın Manş denizi sahilinde de Diepe şehri kıyılarında görüldü. Avustralyalı kadın yüzücü Anette Kellerman 1910 yılında bütün fazlalıkları atan ve tek parçadan ibaret, vücudu saran bir mayoyla ortaya çıkınca yer yerinden oynadı. 1942'de iki parçadan ibaret "Birini" modası yayılmaya başladı.

Aptallar ölmeli!

NEVYORK'UN KENAR MAHALLERİ PEK TEKİN DEĞİLDİR. HELE AKŞAMLARI.

DAİLY BUGLE GAZETESİ Jonah Jameson kaleminden TEHLİKE

GÜVEN BANA LU. ONU MAT ETTİK Mİ TAMAMDIR.

SHIK KLIK

SENİNLE GELDİĞİM İÇİN KIZIYORUM KENDİME!

O SİLAHI BIRAKIR MISIN ELİNDEN? İKİMİZİ DE ÖLDÜRTECEKSİN!

EĞER MESLEĞİNDE İLERLEMEK İSTİYORSAN MASA BAŞINDA OTURMAYACAKSIN LU. ÖRÜMCEĞİ YAKALAMAK ZOR DEĞİL.

EVET. MASKELİ BİR MANYAĞIN PEŞİNDEYİZ ASLINDA. YAKALANAMAYAN BİR KATİL O!..

PEŞİNDE OLDUĞUMUZU BİLİYOR. BELKİ BİZE TUZAK KURMUŞTUR.

EVET, AMA BENİM İŞİM HEP MANYAKLARLA UĞRAŞMAK...

YA GELMEZSE?

GELECEKTİR.

BİZİMLE BURADA BULUŞACAK. BAK ŞU BELGEYE!..

SAHTE OLMADIĞI NE MALUM.

APTALLARIN CELLADI
24 saat sonra öleceksin! Ya tövbe edersin, ya da diğer aptallar gibi ölürsün...

ÇÜNKÜ BU KARTLARDAN BAŞKA KİMSEDE YOK. APTALLARIN CELLADI BİRAZDAN GELECEK. BEKLEMELİYİZ.

BEKLEYİŞ, KORKUNÇ BİR SONLA NOKTALANDI...

GÖZLERİ KÖR EDEN BİR IŞIK BELİRDİ...

FBI AJANI LU, ARKADAŞININ KÜL HALİNE GELDİĞİNİ GÖRDÜ...

SAM!

ONU UYARMIŞTIM. BİZE VERİLMEYEN BU İŞ DELİLİKTİR DEMİŞTİM...

AMA BENİ DİNLEMEDİ. BU DAVAYI ÇÖZDÜK MÜ ŞEFİN SAĞ KOLU OLURUZ, DEMİŞTİ...

İHTİRASININ KURBANI OLDU...

BURADAN KAÇMALIYIM.

AAAAH!

AYAĞIMDAN VURULDUM. ARTIK KAÇAMAM! SİLAHIM.

YAAAH!

YERDE KIVRANMAYA BAŞLADI. ŞİMDİ DE SOL ELİNİ KAYBETMİŞTİ...

BERBAT BİR DURUMA DAYDI...

AZ SONRA.

MRRROW!

BENİ ARADIĞINIZI SANMIYORUM

PEŞİME DÜŞMEMELİYDİNİZ. DÜNYAYI APTALLARDAN TEMİZLİYORUM BEN! ÇÜNKÜ DÜNYADA BİR SÜRÜ APTAL İNSAN VAR. KORKARIM SEN DE BUNLARIN ARASINDASIN!

BENİ ÖLDÜREMEZSİN!.. FBI, PEŞİNE DÜŞER. ŞAM İLE BENİM KAYDOLDUĞUMU ANLARLAR.

EVDEKİ NOTLARIMIZI BULURLAR.

BUNLARI MI?

ŞİMDİ ÖLDÜRÜLECEK BİR APTAL DAHA KALDI...

DAILY BUGLE

O GÜN DEVLET ÜNİVERSİTESİNDE...

YARDIMCI ASİSTAN PETER PARKER, ÖĞRENCİLERE DERS VERİYORDU. AMA KİMSE DİNLEMİYORDU...

BU DENEYDE HANGİ BİLEŞİK KULLANILMALI?..

İÇİNİZDE BİLEN YOK MU?..

KİMSE ÇALIŞMADI MI?

DİNG DİNG DİNG

ANLAŞILDI, ANLAŞILDI... ÇIKIN!..

AMA UNUTMAYIN, İKİ HAFTA SONRA TESTE GİRECEKSİNİZ!

ÖĞRENCİLER ÇIKARKEN BİR TANESİ KALDI...

GREG SALİNGER'DI BU...

HEEY, PARKER

SELAM GREG!

ŞEY... ÇOK ÖZÜR DİLERİM. ÇALIŞAMADIM...

BURSLA İLGİLİ EVRAKINI BULDULAR MI?

HAYIR. ZATEN ONUNLA İLGİLENEN DE YOK.

ÖĞRENCİLERİN ÇOĞU DA HEP BUNDAN ŞİKAYETÇİ OLUYORLAR GREG.

UMARIM YAKINDA DÜZELİR...

YOKSA BAZI ÖĞRENCİLER, İŞLERİNİ KENDİLERİ HALLETMEYE BAŞLARLAR

GÜNEŞ BATTIKTAN SONRA...

LABORATUAR DA HİÇ ÇEKİLMİYOR. AMA DEVAM BIZLIĞIM ÇOK. ŞİKAYET ETMEMELİYİM.

MAZERETİM ÖRÜMCEK ADAM OLMAK...

ÖRÜMCEK HİSLERİM GENE NE OLDU?

TANRIM!

AMA BUNU HİÇ KİMSEYE SÖYLEYEMEM Kİ...

PARKER BİRDENBİRE İRKİLDİ...

BİRİ BENİM YÖNTEMİMİ KULLANARAK DUVARA TIRMANMAYA ÇALIŞIYOR!..

ALDIĞIM SİNYALLERE O ADAM İYİ BİRİ DEĞİL!..

GİDİP BAKMAKTA YARAR VAR...

DUVARA TIRMANANLAR KULÜBÜNE GİRMEK KOLAY MI?

ŞİMDİ HEMEN ÜSTÜMÜ DEĞİŞTİRMELİYİM...

PETER ÜSTÜNÜ DEĞİŞİRKEN...

ÜNİVERSİTE BİNASININ ÜST KATINDA GÖREVLİ HARVEY MACNAR, ÇALIŞIYORDU.

BU İŞTEN NEFRET EDİYORUM. EĞER ÖĞRENCİLERİN İŞİ OLMASAYDI BIRAKIRDIM.

BİRKAÇ TANE YARDIMCI ALSALARDI İŞLER YIĞILMAZDI...

VAKTİN DOLDU MAKNAR

KİM O?

BENİ BEKLEMİYOR MUYDUN?..

YOO! KİMSİN SEN?

KARTIMI ALMADIN MI?

NE KARTI?

ALLAH KAHRETSİN BU POSTA İDARESİNİ! AMA FARKETMEZ. APTALLIĞIN ARTIK SONA ERİYOR MAKNAR!

AMA-

ZAMANINDA YETİŞTİM Ł.

KUSURA BAKMA. ŞOFÖRÜMÜN ARABAMI PARKETMESİ ZAMAN ALDI.

ÖRÜMCEK ADAM!

EVET. TANIŞIYOR MUYUZ?

ŞU İŞLERİ BİTİRMEK DE NASİP OLMUYOR NEYSE, BURDA GÜVENDEYİM

ZAVALLI MASAM!

SİLAHIN HİÇ SES ÇIKARMIYOR. NE GÜZEL. KOMŞULAR SEVİNECEK.

BÜYÜK BİR HATA İŞLEDİN, ÖRÜMCEK ADAM! BU İŞE BURNUNU SOKMAYACAKTIN.

SAHİ Mİ? NE KADAR DA ŞAKACISIN..

İŞTE!

BEN ONA GÖRE DAHA HIZLIYIM, AMA TAVAN BUNU BİLMİYOR.

ALÇAK TAVANLAR HAREKETİMİ KISITLIYORLAR!

BİLEĞİMİN ÜSTÜNE DÜŞÜYORUM

AMAN NE İYİ... BÜTÜN TAVAN ÜZERİME YIKILIYOR.

SENİNLE SONRA HESAPLAŞIRIZ.

SANA GÖRÜNCE ÖRÜMCEK ADAM. BİR DAHA KARŞIMA ÇIKMA! APTAL GİBİ ÖLÜRSÜN.

APTALLARIN CELLADI, ÖZEL KUŞAĞINI PARAŞÜT GİBİ KULLANARAK BİNADAN YERE ATLADI...

SONRA KAÇMAYA BAŞLADI...

UZAKLAŞMALIYIM BURADAN! ÖRÜMCEK ADAMLA BAŞA ÇIKAMAM.

VE... DURDURSANA O MANYAĞI!

EVRAKLARIMI ALTÜST ETTİ. BANA APTAL DEDİ!..

VE ÖLDÜRMEYE KALKTI, DEĞİL Mİ?..

ÖRÜMCEK DIŞARI ÇIKANA KADAR MANYAK, ÇOKTAN KAYBOLDU.

KAÇIŞ PLANI YAPMALIYIM!

ÖRÜMCEK ADAM DUYDUĞUM KADAR HIZLIYSA KAÇMAKTAN BAŞKA ÇAREM YOK.

GERÇEKTEN DE...

YETİŞTİM ONA! CADDENİN TAM ORTASINDA KOŞUYOR!..

OTOMATİK KAMERAMLA BİRKAÇ FİLM BİLE ÇEKEBİLİRİM.

BİRAZ SONRA...

KAPANI KALDIRSANA. BİRAZ KONUŞALIM...

HAY HAY!

AMA KORKARIM, SİZİ EĞLENDİREMEYECEĞİM!

KALDIRIMDA KOCA BİR DELİK AÇTI. BU ONUN NE İŞİNE YARAR Kİ?

YOO! OLAMAZ!

VRRRM

YERALTI TRENİNİN ÜZERİNE ATLADI... BU, TREN SAATLERİNİ EZBERE Mİ BİLİYOR?

BENİM FİLMLER BOŞA GİTTİ.

ACABA?

DAHA SONRA ŞEHRİN BATI YAKASINDA...

KARANLIK BİR ŞEKİL BELİRDİ...

PARKETMİŞ ARABALARIN ARASINDAN KAYARAK BİR TRAYLERE İLERLEDİ...

TRAYLER'İN İÇİ ÇOK DEĞİŞİK DÖŞENMİŞTİ...

EVİME KAVUŞTUM.

KAYBOLAN İNANÇLARI BULUR ETMENİN ZAMANI GELDİ, DEMİŞ, ŞAIR. —BAZEN DÜŞÜNÜYORUM DA APTALLARI YOK ETMEK YARARLI MI OLUYOR ACABA?..

APTALLAR TARAFINDAN YAPILAN BU BİLGİSAYARLARI KULLANIYORUM. AMA RUHLARINDA BİR DAMLA ŞİİR OLMAYAN APTALLAR. BU GÖREVE O ÜÇ APTALLA BAŞLAMIŞTIM

RİÇARD RORİ.

ROSS EVERBEST

TEODOR SALLİS

RİÇARD RORİ... APTALLAR CELLADI. SONRA O GARİP KILIKLI ADAM.

BENDEN ÖNCEKİ APTALLAR CELLADININ BİR KÖTÜ YANI VARDI.

SUÇLULARLA APTALLARI AYNI TERAZİDE TARTIYORDU...

BU YÜZDEN KENDİSİ DE APTALIN TEKİYDİ. ŞAİR RUHUNA SAHİP OLMAYAN....

"HERKES APTALDIR!

"EĞER HAPİSTE RORİ'YE RASTLAMASAYDIM, APTALLARA SAVAŞ AÇMAYI AKIL EDEMEZDİM.

"ORADAN NEFRET EDİYORDUM. MASUM OLDUĞUMU ANLATAMADIM. ONLARA ÖÇ ALACAKTIM."

"HELE APTAL CELLADI."

"HAPİSTEN ÇIKTIKTAN SONRA APTALLAR CELLADININ KILIĞINA BÜRÜNÜP ÇALIŞMAYA BAŞLADIM."

"RORİ, ÖNU ANLATTIĞI GÜNDENBERİ ONUN GÖREVİNİ ÜSTLENMEYE HAZIRDIM—"

"DAHA SONRA NEWYORK'A GİDİP RORİ'YE TEŞEKKÜR ETMEK İSTEDİM..."

"ORADA BİNLERCE APTAL VARDI. BU ARADA OMEGA'YI DA DÜŞMANINDAN KURTARDIM."

"SONRA DİKKATİMİ BÜYÜK İŞLERE ÇEVİRDİM."

"CEHENNEM KEDİSİ VE ARKADAŞLARI."

"ARKADAŞLARI HAKKINDA YANILMIŞIM. SANDIĞIM KADAR APTAL DEĞİLLERMİŞ..."

"ÖZELLİKLE VALKRİ'NİN KUVVETİNE DİYECEK YOKTU..."

"O GÜNÜ HİÇ UNUTAMAM. BENİ AMBULANSA KOYARLARKEN KAÇIK SANIYORLARDI--"

"APTALLAR-"

MAJUSMA

"ÜSTELİK ARABAYI DA DEVİRMİŞLERDİ--"

"AMA RUHLARINDA BİR İNCELİK, BİR ŞİİR VARDI. ÖLMELERİNİ İSTEMEDİM--"

"KAÇMADAN ÖNCE HAYATTA KALANLARA YARDIMCI OLDUM."

AMA YETKİLİLER, OLAYDAN BENİ SORUMLU TUTTULAR.

ÇARESİZLİK İÇİNDEYDİM. APTALLARI ORTADAN KALDIRMADAN ÖNCE ŞİİR DÜNYASINI İNCELEMELİYDİM.

BÜYÜK ŞAİRLERİN HAYATLARINI İNCELEMEYE BAŞLADIM.

ŞİİR, İNSAN RUHUNUN EN YÜCE HALİ OLDUĞUNA GÖRE, ŞİİRLE İLGİSİ OLMAYANLAR APTALDI.

ARADIĞIM CEVABI BULMUŞTUM. APTALLAR KENDİ AYAKLARIYLE GELECEKTİ KARŞIMA. BEN DE ÖLDÜRECEKTİM ONLARI!

ERTESİ GÜN DAILY BUGLE'DA

JAMESON, LANCE'NİN RESİMLERİNİ ALIYOR. HEPSİ DE ÖRÜMCEK ADAMI KÖTÜ GÖSTERİYOR.

MADEM İSTEDİĞİ BU. BEN DE ONA İSTEDİĞİ ŞEYLERİ VERECEĞİM !..
ROBİ... PATRON BURALARDA MI ?
JONAH'I SORUYORSAN, İÇERDE TOPLANTIDA...
ÇIKINCA DA NEŞELİ OLACAĞINI SANMAM !
BU ONU NEŞELENDİRİR. ÖRÜMCEK ADAMIN MAT OLDUĞUNUN RESMİ BU !
OLDU. SANA PARA VEREYİM.
LANS BANNON BİLE ÇEKEMEZ BUNLARI...
PETER... SANA DOSTÇA BİR ÖĞÜT VEREYİM Mİ ?.. LANS BANNON...
...BİR HUMARALI İYİ FOTOĞRAFÇI ÜN VANINA SAHİP.
AMA ÖRÜMCEK, APTALLAR CELLADINI GERÇEKTEN YAKALAYAMADI.
APTALLAR CELLADI MI ?
ADINI DUYMADIN MI ?
GÖREVİNİN BÜTÜN APTALLARI TEMİZLEMEK OLDUĞUNA İNANAN MASKELİ BİR MANYAK !
DEMEK DUYDUN. ANLAŞILAN, HEPİMİZİN BAŞI DERTTE...
ÇÜNKÜ HEPİMİZ APTALLIK EDEBİLİRİZ
PETER ! EĞER BİR İŞİN VARSA HALLET VE HEMEN GİT BURADAN !..
BAZI KİMSELER FAZLACA APTALLIK EDERLER. SEN HALLET ROBİ...
NELER GEVELİYORDUNUZ, AĞZINIZDA ?
HİÇBİR ŞEY...

SONRA.

APTALLAR CELLADI, TAHMİNİMDEN DE TEHLİKELİ-MİŞ.

VE BEN ONU YAKALAYAMADIM. BİR ŞEYLER YAPIP YAKALAMALIYIM...

ÖRÜMCEK ADAM, O GÜN BÜTÜN ZAMANINI APTALLAR CELLADINI ARAMAKLA GEÇİRDİ...

FAKAT NE YAZIK Kİ...

ARAMAKTAN CANIM ÇIKTI. AMA HİÇBİR YERDE İZİNE RASTLAYAMADIM, ONUN...

BELKİ DE GECELERİ ÇIKIYORDUR MEYDANA...

OOo! AKŞAM OLUYOR. LABORATUAR İÇİN HAZIRLANMAM GEREK...

EVİNE UĞRAYIP ELBİSELERİNİ ALAN ÖRÜMCEK ADAM, ÜNİVERSİTEYE GİTMEK İÇİN YOLA ÇIKTI.

VE SONRA...

İŞTE, BOŞ BİR SINIF.

ÜSTÜMÜ DEĞİŞMEK İÇİN İDEAL BİR YER.

ELBİSELERİMİ, ÖRÜMCEK GİYSİMİN ÜSTÜNE GİYDİM Mİ TAMAMDIR.

BUNDAN ÇABUK DEĞİŞEMEZDİM...

HADİ BAKALIM PETER PARKER! İŞ BAŞINA!..

İYİ Kİ AĞ ÇANTAM, ÇÖP KUTUSUNA SIĞDI. TEMİZLİKÇİ KADIN GELENE KADAR ERİYİP GİDER.

O SIRADA-

ÖRÜMCEK HİSLERİM BAŞLADI... YOKSA APTALLAR CELLADI, BURALARDA MI?

YOO. GREG SALINGER'MİŞ. İŞE BAK. O YANIMDAN GEÇERKEN ÖRÜMCEK HİSLERİM UYANIYOR. EĞER TEHLİKELİ OLSAYDI, BU HER GÖRÜŞMEDE OLURDU.

HEY, SALINGER! ACELEN NE?

PARKER! BEN DE HER YERDE SENİ ARIYORDUM.

DIŞARDA BİRAZ İŞİM VARDI DA ONUN İÇİN ÇIKTIM.

ŞU ANDA ÖRÜMCEK HİSLERİM SAKİNLEŞTİ...

YÜZÜN SARARMIŞ BİR ŞEY Mİ OLDU?

ÖNEMLİ DEĞİL GREG. SEN NE İSTİYORDUN?

BURADA EN ÇOK SANA GÜVENİYORUM. BİR HABER BEKLİYORUM DA...

GEÇEN HAFTA İKİ MEKTUP ATTIM POSTAYA. BURAYA GÖNDERDİĞİMDEN SES ÇIKMADI.

SANIRIM SEN POSTANENİN KURBANI OLMUŞSUN.

POSTANE NİN Mİ?

MEKTUPLARI YERİNE ULAŞTIRMAK İÇİN HİÇ ÇABA HARCAMIYORLAR. MEKTUPLAR YIĞILIYOR. ORADAKİLER APTALLAR TAKIMI ZATEN...

YAA... ANLIYORUM ŞİMDİ... TEŞEKKÜRLER PETER...

GÖRÜŞÜRÜZ.

TABİİ... TABİİ...

O KOŞARKEN ÖRÜMCEK HİSLERİM GENE ZİL ÇALIYOR... YOKSA Z.

NE OLUYOR BANA BÖYLE? ÖRÜMCEK HİSLERİME GÜVENEMEYECEK MİYİM ARTIK?

TEHLİKE ANINDAKİ GÜVENCEMDİ ONLAR...

PETER! BİR ÖĞRENCİ SABAHTANBERİ SENİ ARIYORDU...

GREG SALİNGER'SE GÖRÜŞTÜK.

AMAN, İYİ...

NE OLDU? NEDEN TİTRİYORSUN?

SİNİRLENDİM DE ONDAN.

O ÇOCUK, O ÖĞRENCİ, ORADA DURDU VE BANA APTAL, DEDİ.

NEE?

HAYIR! GREG OLAMAZ...

İNANAMIYORUM, AMA SANIRIM

ŞİMDİ HER ŞEY ANLAŞILIYOR.

NE APTALMIŞIM

PETER SÖYLESENE NE OLDU? PETER!

O ANDA ÜNİVERSİTE POSTANESİNDE...

TONİ! TAKVİMİM GELDİ Mİ?

HAFTAYA GEL.

PEKALA. İYİ AKŞAMLAR.

EH, NE YAPALIM? EYVALLAH.

WHOMP

SİZE DE!..

..BEN DE ONA DEDİM Kİ... MARKUS, KİMSENİN GİRMESİNE İZİN VERMEM.

ÇOKFE-SATSIN!

ÖHÖ!

HEY! O KAPIYI GÖREVLİLERDEN BAŞKASI KULLANAMAZ!

KİMSİN SEN BE..!

BEN APTALLAR CELLADI!

APTALLAR CELLADI Mı? ŞU İNSANLAR DA GİDEREKMAN YAKLAŞIYOR.

HAH HAA! EĞER GERÇEKTEN ÖYLE İSEN YERİNE GELDİN.

BİLİYORUM EFENDİM.

AAAH!

AMAN TANRIM!

KAÇIP SAKLANMANIN YARARI YOK APTALLAR! SİZİ NASIL OLSA ÖLDÜRECEĞİM..!

HA-HA-HA-HA-HA

İM-DAAT!

SEN ÇOK AP-TALA BEN-ZİYORSUN. ÖNCE SEN-DEN BAŞ-LAYALIM.

KÖTÜ BİR HUY BİLİ-YORUM, AMA...

WHAM

KAPALI PENCERE GÖRMEYE TAHAMMÜL EDEMİYORUM...

ÖRÜMCEK ADAMIN TEKMESİYLE APTALLAR....

-USH

...CELLADI, POSTA TORBA-LARI ARASINA UÇTU...

GÜNÜNÜ GÖSTERE-CEĞİM SANA Ö-RÜMCEK!..

BURASI O KADAR KALA-BALIK Kİ... ONUNLA BU-RADA BAŞA ÇIKABİL-MEM İMKANSIZ. AMA....

O R.

EYVAH! RAFLAR!

-BİRİNİN CANI YANMADAN ONU UZAK-LAŞTIRMALIYIM...

SESSİZ TABAN-CA TÜM RAFLARI AŞAĞIYA İNDİRİ-YORDU...

KIMILDA-YIN. AKŞAMA KADAR BURADA DURACAK HALİM YOK.

TAHMİN ETTİĞİM GİBİ O, APTALLARI KURTARMAYI TERCİH ETTİ!

APTALAR CELLADI. ARA SOKAKLARDAN KOŞARAK PARK YERİNE GELDİ...

EVİM!..

ÖRÜMCEK ADAM ÖLÜM FERMANINI İMZALADI. OYSA ONUN ŞİİRSEL BİR YANI OLDUĞUNU SANMIŞTIM.

KLK

BENİ YAKALAMAYA KALKIŞTI. APTAL OLDUĞU ANLAŞILDI.

BİLGİSAYARLARIMDA KAYITLI BİLGİLERDE ONUN HAKKINDA HER ŞEYİ BULABİLİR VE...

...ONU ÖLDÜRÜRÜM!

BİLGİSAYAR HENÜZ ÇALIŞIYORDU Kİ.

KRUNG

APTAL OĞLU APTALLAR CELLADI!

O RAFLARIN BENİ DURDURACAĞINI MI SANDIN?

BENİ VURACAK KADAR HIZLI DEĞİLSİN.

BELKİ HAKLI.

AAH!

KABOOM

TABANCAMDAN ÇIKAN ŞUALAR ARABANIN BENZİN DEPOSUNU PATLATTI, BEN DE ZAMAN KAZANDIM.

ÖRÜMCEK BİRAZDAN YETİŞİR.

SAKLANMALIYIM.

ÇABUCAK.

HEEY! İŞİN NE BURADA?

KES SESİNİ! YOKSA GEBERTİRİM!

UF!

BİRİNDEN Mİ KAÇIYORSUN?..

ÖRÜMCEK ADAMI ÖLDÜRENE KADAR ONU OYALAYACAK BİR YOL DÜŞÜNÜYORUM..

NE?

ŞAKA MI EDİYORSUN? ONU ÖLDÜRMEYE KALKMAK RESMEN DELİLİK.

NE?

EVET HAKLISIN.

BUNU YAPMANA İZİN VEREMEM!

HAYIR!

BIRAK BENİ! KENDİMİ ÖLDÜREYİM — BEN BİR APTALIM.

HAYIR! APTAL FİLAN DEĞİLSİN. SADECE AKLIN KARIŞMIŞ...

DOKTORLAR DA AYNI ŞEYİ SÖYLEMİŞLERDİ...

BÜTÜN YAPACAĞIM İŞ, ŞİMDİ...

..BUNUN MASKESİNİ ÇIKARMAK

AMA DELİ DEĞİL, APTALIM

BUNUN GREG SALINGER OLDUĞUNA...

..PEK İNANMAK İSTEMİYORUM AMA...

BEN DELİ DEĞİLİM! APTALIM! BU APTAL DA ÖLMELİ!..

NE ZAMAN YANILMIŞ OLMAK İSTESEM

HEP HAKLI ÇIKIYORUM. ŞİMDİ ANLIYORUM. GREG, PETER PARKER'İ ÇOK SEVİYOR...

..VE ONUN YANINDA NEFRETİNİ UNUTUYORDU. VE TEHLİKE OLMAKTAN ÇIKIYORDU...

SAKİN OL DOSTUM. SEN APTAL DEĞİL HASTASIN...

BANA NE YAPACAKSIN BAKALIM?

SANA YARDIM EDECEĞİM. BÜYÜK BİR STRES ALTINDASIN VE BEN SENİN DİNLENECEĞİN YERİ BİLİYORUM. APTALLARDAN UZAK BİR YER.

BU MACERANIN SONU

İyi numaraydı, Pisi Pisi!

NEVYORK'TAKİ MİGEL BELEDİYE HASTANESİ...

GÖREVİ AKIL HASTALARINA KANAT GERMEKTİ. AMA ESKİDEN TIMARHANE GÖRÜNÜMÜNDEYDİ..

BUGÜN İSE MODERN BİR DİNLENME YERİYDİ.

ÖRÜMCEK ADAM!

İŞTE! ORADA! BANA GÜLÜYOR. EN BÜYÜK APTALI, KENDİMİ ÖLDÜRMEYİ BAŞARAMADIM.

HAYAL GÖRÜYORSUN. BURADA BİZDEN BAŞKA KİMSE YOK. GEL GİRELİM.

BAK, KURULANINCA DAHA İYİ OLACAKSIN.

ÖLMEK İSTİYORUM BEN!

ANCAK APTAL BİRİ BENİM GİBİ DAVRANIRDI. ONUN İÇİN ÖLMELİYİM!

ÖRÜMCEK ADAMI DİNLEMEYİN, BENİ ÖLDÜRÜN!

ÖRÜMCEK ADAM MI?

ZAVALLI ADAM. GELİN, BAYAN HARDİ.

ÖRÜMCEK ADAM ONU ÇOK KORKUTMUŞ.

O, ÖRÜMCEK ADAMLA KARŞILAŞMADAN ÖNCE HASTALANMIŞ.

BENDE KARŞILAŞTIM ONUNLA

ÇOK İYİ CANIM. ŞUR. DA BİRAZ DURALIM

CANDY

BANA İYİ DAVRANDI, AMA BENİ ANLAYAMADI...

SÜTLÜ... FINDIKLI.

BANA ANLATMAK İSTERMİYDİN

CANDY

BURAYA GELMEDEN ÖNCE HIRSIZDIM BEN.

"KARAKEDİ DİYORLARDI BANA. ÖRÜMCEK ADAMLA BİRKAÇ KEZ KARŞILAŞTIK ..."

"SANIRIM BU KAÇINILMAZDI..."

"HEP ONDAN KAÇMAYI BAŞARDIM. SONUNDA..."

"..BENİ BULDU."

"MEĞER ÜZERİME ÖRÜMCEK TELSİZİNİ YERLEŞTİRMİŞ."

"O ALETİ ÜZERİMDEN ÇIKARAMADIM..."

"YAKALANACAĞIMI BİLİYORDUM. O ÇOK HIZLIYDI. YAPABİLECEĞİM BİR ŞEY YOKTU."

PEKALA KEDİ HANIM... ÇALDIKLARINI YERİNE KOY, BAKALIM!

EVET, AMA BUNLARIN HEPSİNİ SENİN İÇİN ÇALDIM BEN!

NEE?

TABİİ HAYATIM, SENİN İÇİN.

"EVİMİN DUVARLARI ONUN RESİMLERİYLE DOLUYDU. YILLARDIR ONA HAYRANLIK DUYDUĞUMU ANLATTIM."

"DOĞRUSU ÇOK ŞAŞIRMIŞTI..."

TANIDIĞIM DOKTORLAR VAR. YEMİN EDERİM, SENİN İÇİN ELİMDEN GELENİ YAPARIM.

VE BURAYA GETİRDİ BENİ.

DELİ OLDUĞUMU SANIYOR.

ZATEN BENİM DE İSTEDİĞİM BUYDU...

UUMMHH!

HASTANEDEN KAÇMAK ÇOK DAHA KOLAYDIR HEMŞİRE HANIM!

GEL BAKALIM.

ODAMIZA GİRELİM VE KILIK DEĞİŞTİRELİM...

ŞLAM!

EPEY SONRA...

GÜNAYDIN BAYAN HARDİ. NASILSINIZ?

NNN... MMM... HMM!

ÖZÜR DİLERİM, YOKSA UŞÜTTÜNÜZ MÜ?

AMAN TANRIM!

INNNG! MMM! HIMM!

NNIIINNG!

O!

BEN PSİKOYUM.

ERTESİ GECE NEWYORK'TA...

BUGÜNÜ MONOTONLUKTAN KURTARAN TEK ŞEY, FALKONUN BANA YEMEK ISMARLAMASI OLDU... AMA BUNU...

...HAKETMİŞTİM.

HEY!

BU PROJEKTÖR DE NERDEN ÇIKTI? TEHLİKE OLAMAZ. ÇÜNKÜ ÖRÜMCEK HİSLERİM BENİ UYARMADI...

PEKİ, YA NEDİR?

OOO!

AMAN EFENDİM, KİMLERİ GÖRÜYORUM. NEWYORK'UN EN HIZLI KAPTANI...

HER YERDE SENİ ARIYORUM ÖRÜMCEK! ESKİ BİR ARKADAŞIN, FELİSİA HARDİ, DÜN GECE HASTANEDEN KAÇMIŞ...

KARA KEDİ Mİ?..

EVET!

KAÇIK DEĞİLMİŞ. HEMŞİREYİ ÖYLE GÜZEL UYUTMUŞ Kİ... SABAHA KADAR KAÇTIĞINI FARKETMEMİŞLER.

NE, BEN SANIYORDUM Kİ... ŞEY... YANİ...

TEŞEKKÜRLER KAPTAN. ONU BULACAĞIM!

BİLMEK İSTERSİN DEDİM.

BİLMEK Mİ?.. HEM DE NASIL?..

KARAKEDİ, KAÇIK OLDUĞUNA BENİ İNANDIRDI.

BANA AŞIRI BAĞLILIK GÖSTERMİŞTİ.

ACABA HEPSİ NUMARA MIYDI?

HIRSIZ OLMASAYDI ONU SEVEBİLİRDİM...

NE DÜNYA... BENİM İÇİN DELİ OLAN — BELKİ DE DEĞİL — BİR HANIM VAR VE ŞU AN KAÇAK...

NE OLURSA OLSUN, ONU BULUP YETKİLİLERE TESLİM ETMELİYİM

BİR HAFTA KADAR SONRA.

MANHATTAN'DA KARANLIK BİR APARTMAN DAİRESİ...

YALNIZCA BİR FENERLE AYDINLANIYORDU.

GERÇEK BİR SANAT ESERİ... VE BENİM OLACAK...

İYİ Kİ BUGÜN GELDİM...

YOKSA BAY BREDŞOV, TÜM RESİMLERİ DUVARLARA ASACAKTI.

BEN DE HANGİSİNİ SEÇECEĞİMİ ŞAŞIRACAKTIM, GERÇEKTEN.

BREDŞOV ÇOK AKILLI BİR ADAMMIŞ...

SANAT ESERLERİNİ KÜTÜPHANENİN ARKASINA...

SAKLAMIŞ. BURANIN PLANINI ELEGEÇİRMESEYDİM, ASLA BULAMAZDIM...

HARDİ'NİN KIZINI HİÇBİR GÜVENLİK ÖNLEMİ DURDURAMAZ.

BU ELEKTRİK AKIMI BABAM İÇİN ÇOCUK OYUNCAĞI!..

ŞİMDİYE KADAR HİÇBİR ŞEYDEN ETKİLENMEMİŞ. ZAMANIMIZIN EN BÜYÜK HIRSIZIYDI...

TIPKI BENİM GİBİ.

BU MESLEĞİN TEK KÖTÜ YANI VAR. FARKEDİLMEMEK.

BREDŞOV BURAYA GELDİĞİMİN BİLE FARKINA VARAMAYABİLİR.

EN İYİSİ BİR İŞARET BIRAKMAK.

DINGA-DINGA-DINGA

KRESH

KARAKEDİ GÜLÜMSEYEREK BİR ANDA 60 METRE AŞAĞIYA KAYDI.

DÖRT AYAK ÜSTÜNE İNDİ.

DÖRT AYAK ÜSTÜ NE DÜŞTÜM. TAM BENİM STİLİME GÖRE BİR DÜŞÜŞ.

ZZZZ...

AT ARABASI!

HEY, ARABACI!

ARABACI!

NE İSTİYORSUN 000/BİR BİNLİK BU!

ARKANI DÖNME, DEVAM ET! PARA SENİNDİR!..

EMREDERSİNİZ BAYAN.

HASTANEDE KALDIĞIM BİR AY SÜRECE FORMUMU KAYBETTİĞİMİ SANIYORDUM. AMA....

..BOŞUNA ÜZÜLMÜŞÜM. KOLAY..

..OLDU...

HEYECAN VE ZEVK KALMADI BU İŞLERDE...

O KAMYONUN ARKASINDAKİ İLAN NE.

YA ESKİ BİR İLAN YA DA JAMESON HÂLÂ ÖRÜMCEKLE UĞRAŞIYOR.

ÖRÜMCEK ADAM KİMBİLİR NERDE?

ÖRÜMCEK ADAM/ TEHLİKELİDİR...

O ANDA MANHATTAN'IN ÇELSİ SOKAĞINDAKİ EVİNE GİRİYORDU, ÖRÜMCEK ADAM...

SCREEEK

HER ZAMANKİ GİBİ...

TEPE PENCERESİNİN MANDALINI YAĞLAMALI...

AMA ŞİMDİ ÇOK YORGUNUM.

KARAKEDİ HANGİ DELİĞE GİRDİ KİMBİLİR? BİR HAFTADIR ŞEHRİ TARIYORUM, İZİNE RASTLAYAMADIM...

BOŞU BOŞUNA YORULDUM.

KARNIM DA ACIKTI.

EVDE DE YİYECEK YOK. ÇIKIP BİR ŞEYLER ALMALIYIM...

BU GECE DE ÇAMAŞIR YIKAMAM GEREKİYOR. TEMİZ GÖMLEK KALMAMIŞ.

OYSA YAN GELİP YATMAYI PLANLIYORDUM...

NEWYORK'TA YAŞAMANIN DA BAZEN İYİ TARAFLARI VARDIR.

ÖRNEĞİN BAZI İŞ YERLERİ HİÇ KAPANMAZ...

YEMEK YERKEN ÇAMAŞIRLARIN YIKANMASINI SEYRETMEK NE GÜZEL...

Quick-o-Mat 754

LAUNDR

İYİ Kİ BU ESKİ GÖMLEKLE KOT'U BULDUM.

BURAYA ÖRÜMCEK GİYSİLERİYLE GELMEK ZORUNDA KALMADIM...

KIZIM, SEN DAHA ÖNCE NEREDEYDİN?

SELAM!

GÜZEL BİR AKŞAM DEĞİL Mİ? ADIM PETER PARKER. ŞU KARŞI BLOKTA OTURUYORUM.

ÜNİVERSİTEDE OKUTMANIM.

SİZİ TANIDIĞIMA SEVİNDİM.

DUDAKLARINI KIPIRDATMAYA NİYETİ YOK.

HER HALDE BU GECE KİMSENİN TİPİ OLACAK DURUMDA DEĞİLİM...

USA

OYSA PETER PARKER YANILIYORDU...

LÜKS BİR DAİREDE ONU DÜŞÜNEN BİRİ VARDI.

DELİLİK BU! RESMEN DELİLİK!..

BANA EN AZ ÇEYREK MİLYON DOLAR KAZANDIRACAK BU TABLO İÇİN SEVİNMELİYİM...

AMA SEVİNEMİYORUM... BU TABLO....

..YALNIZLIK KOKUYOR.

SEN VE BEN BEBEĞİM.

ŞİMDİ DE TABLOLARLA KONUŞMAYA BAŞLADIM. YALNIZLIĞIMI GİDERMENİN ÇARESİNE BAKMALIYIM.

SİNEMAYA MI GİTSEM? EN İYİSİ ÇAMAŞIRHANEYE GİDİP İŞ BİTİRMEK.

PERUK TAKAYIM. KOMŞULAR TANIMASIN...

TANINMAK İSTEMİYORUM BURADA...

ELBİSEMİ DE DEĞİŞEYİM. ÇAMAŞIRHANE İÇİN DAHA UYGUN BİR ŞEY GEREK

İŞTE ÇAMAŞIRHANE..

İYİ Kİ MAKİNE AİLE BOYU. HEPSİNİ BİRDEN YIKAYABİLECEĞİM...

SANIRIM İYİ BİR ZAMAN SEÇTİM.

ÇOK İYİ BİR ZAMAN.

HEY, SELAM!

SELAM. YENİSİNİZ DEĞİL Mİ? BU GÜZEL YÜZÜ DAHA ÖNCE GÖRMEDİĞİME EMİNİM...

GEÇEN HAFTA TAŞINDIM.

ADIM JAK ALLEN. DAHA ÖNCE NEDEN ÇIKMADINIZ KARŞIMA?

ADIM FELİŞİTA HARMON. HER KIZA BÖYLE SAMİMİ Mİ DAVRANIRSIN?

BAZEN. BU TABİİ KIZINA GÖRE DEĞİŞİR...

BUNDA BİR KÖTÜLÜK YOK Kİ.

BU FİKRİ NE SEVİNDİM.

SENİNLE BİR KAHVE İÇMEYE GİDELİM Mİ?..

HIMM.

İYİ BİR TEKLİF, AMA BU GECE YORGUNUM. ÇAMAŞIRIM BİTİNCE GİPİP YATACAĞIM.

PEKİ. FİKRİNİ DEĞİŞTİRİR SEN DAİREM 17-DİR.

TANIŞTIĞIMIZA SEVİNDİM

NE YAZIK Kİ TİPİM DEĞİLSİN. PEKİ, KİMİ ARIYORUM BEN?

ÖRÜMCEK ADAMI MI?

EVET. ONU UNUTAMIYORUM.

ONA OYNADIĞIM OYUNDAN SONRA BENİMLE GÖRÜŞMEK İSTEMEYECEKTİR.

KEŞKE ONUNLA KONUŞABİLSEYDİM. AMA ONU BULAMAM Kİ...

YOKSA?..

ERTESİ GÜN HERKES İŞİNE GİDERKEN...

HEY! BAKIN!

UÇAKLAR BİR ŞEY YAZIYOR!..

BAK, BAK! NE YAZIYORLAR?..

GÖZLERİME İNANAMADIM.

ÖRÜMCEK ADAM İLK BULUŞMA YERİMDE SENİ BEKLİYORUM...

ÖNÜNLE KİM BULUŞMAK İSTEYEBİLİR?

MESAJI GÖRMEYEN TEK KİŞİ PETER PARKER'DI. BÜTÜN GÜN ÜNİVERSİTEDEYDİ.

ŞU OKUTMANLIK GÖREVİ DE BENİ ÇOK YORUYOR. UYKUSUZLUKTAN ÖLMEK ÜZEREYİM.

ÖĞRETMENLERİN AŞIK SURATININ NEDENİNİ ŞİMDİ ANLIYORUM.

ÇALIŞMAK İÇİN YETERİNCE ZAMAN AYIRAMIYORUM. OKUTMANLIK, GİDEREK....

..DAHA FAZLA ZAMANIMI ALMAYA BAŞLADI. NASIL BAŞARACAĞIM, BİLEMİYORUM.

UÇAKLARIN YAZDIĞI MESAJI SEYREDENLER TRAFİĞİ TIKADI. MESAJ, ÖRÜMCEK ADAMA --

ÖRÜMCEK ADAMA MESAJ MI?

PİLOTLAR, MESAJI YAZDIRAN MÜŞTERİNİN KİM OLDUĞUNU BİLMEDİKLERİNİ SÖYLÜYORLAR...

BİR BAYAN BANA TELEFONLA BU MESAJI VERDİ. TELEFON KAPANIR KAPANMAZ DA BİRİ PARAMI GETİRDİ. HER ŞEY USULÜNE UYGUNDU.

MESAJI TEKRARLAR MISINIZ?

ÖRÜMCEK ADAM İLK BULUŞMA YERİMDE SENİ BEKLİYORUM.

KARAKEDİ BU! ACABA İLK BULUŞMA YERİ İLE NEREYİ ANLATIYOR.

O AKŞAM ÖRÜMCEK HARBKETE GEÇTİ...

KARAKEDİ İLE İLK KEZ BURADA KARŞILAŞMIŞTIK...

EVET. O GÜN İLK BULUŞMAMIZ DİYE ESPRİ YAPMIŞTIM. BURASI OLMALI.

ACABA BENDEN NE İSTİYOR?

NE OLDUĞUNU ANLAYANA KADAR ŞURDA GİZLENEYİM.

İYİ Kİ GİZLENİYORUM. ÖRÜMCEK HİSLERİM TAM TAM ÇALMAYA BAŞLADI...

TEPEMDE BİR TEHLİKE VAR...

BİRGÜN BU İŞİ NASIL...

SELAM TATLIM. BENİ BEKLETMEDİN. İYİ...

AMA BENİ KORKUTAMADIN.

BUNU İSTEMEDİM Kİ.

..BAŞARDIĞINI...

İYİ NUMARAYDI PİSİ PİSİ.

KARAKEDİNİN BİR NUMARASI OLMALI BU.

TAM YERİNİ SEÇMİŞİM...

..ÖĞRENECEĞİM.

SENİ HAYAL KIRIKLIĞINA UĞRATMAK İSTEMEDİM.

KONUŞACAĞIM SENİNLE...

KONUŞURSUN, AMA PARMAKLIKLARIN ARKASINDAN..

BUNA İZİN VEREMEM SEVGİLİM.

DOĞRUSU YAPTIKLARINI ANLAYAMIYORUM.

OH!

AMA JUDO NUMARALARIN, BENİM GİBİ BİRİ İÇİN GEÇERLİ DEĞİL...

ÜZÜLME. DÜŞMENE İZİN VERMEYECEĞİM!

EN AZ BENİM KADAR ÇEVİK. HELE BU SIÇRAYIŞ MÜKEMMELDİ...

PEKALÂ... SENİ DİNLİYORUM. AMA SENİ SIKICA TUTTUKTAN SONRA.

BANA GÖRE HAVA HOŞ. YALNIZ ACITMADA...

ÇOK HOŞ-SUN.

LÜTFEN BANA KIZMA SON KEZ SENİ KULLANDIM

BABAM GİBİ HAPİSTE ÇÜRÜMEK İSTEMEDİM

BABAMIN HAYRANI OLDUĞUMU SANIYORSUN DEĞİL Mİ? AMA YANILIYORSUN.

BABAMI DOĞRU DÜRÜST TANIMADIM. AMA ONUNLA GURUR DUYUYORDUM. ÇÜNKÜ EN USTA KEDİ HIRSIZDI O. BEN DE AİLE MESLEĞİNİ SÜRDÜRÜYORUM.

SOYDUĞUN KİMSELER NE MUTLU OLMUŞTUR KİMBİLİR

ALAY ETME. İHTİYACIM OLMADAN ÇALMAM BEN. ÖRNEĞİN DÜN GECE HARİKA BİR RESİM YÜRÜTTÜM.

DUYMADIM.

ONU EŞKİYANIN BİRİNDEN ÇALDIM. BELKİ ONUN DA HABERİ YOKTUR.

AMA BUNLARIN ÖNEMİ YOK. ÖNEMLİ OLAN BİZİZ-HEP SENİ DÜŞÜNDÜM. HAYDİ, ÖP BENİ!

ÖZÜR DİLERİM PİSİ PİSİ... HIRSIZLIK ETMENE GÖZ YUMAMAM...

BUNU SÖYLEYECEĞİNİ BİLİYORDUM. EĞER İLİŞKİMİZİ DÜZELTECEKSE HIRSIZLIKTAN VAZGEÇERİM... EVET. DÜN ÇALDIĞIMI BİLE GERİ VERECEĞİM!

BİLMEM Kİ...

DEĞİLİZ...

BANA BİR ŞANS TANI. NE OLSA AYNIYIZ.

ÖYLEYSE NEDEN ÖRÜMCEK ROLÜNÜ OYNUYORSUN

MADEM BU GÜCE SAHİBİM, DEĞERLENDİRMELİYİM.

ÖRÜMCEK ADAM OLMAK DA ZEVKLİ.

EH, BİRAZ.

TAMAM, TESLİM.

BARIŞ İMZALAMALIYIZ...

YOO... HIRSIZLIĞI BIRAKACAKSAN GİDİP TESLİM OLMALISIN.

BUNU DEMENİ BEKLİYORDUM...

HEY! NE OLUYOR?

HOŞÇAKAL!..

FELİSİA!

ÖRÜMCEK KARAKEDİ'NİN PEŞİNDEN ATLADI, AMA...

GİTMİŞ!..

BİR YERİNİ İNCİTMEDEN NASIL DA ATLADI AŞAĞIYA?..

ÖNCEDEN HAZIRLIKLI OLMALIYDI...

ÇOK BECERİKLİYMİŞ.

O YERDEKİ DE NE?

HAPSE GİREMEM BEN!

Sevgilim.
Teklifimi iyice düşün. Yarın akşam saat sekizde Fil Bredşov'un partisine davetliyim.
xxx
Karakedi

BANA BIRAKMIŞ. EMİNİM Kİ O RESİM DE TÜPÜN İÇİNDEDİR.

PARTİ HA!..

AZ SONRA BİR POLİSİN EVİNDE...

BU RESİM BİR AY ÖNCE BİR GALERİDEN ÇALINMIŞTI...

FİL BREDŞOV BU TABLOYU, KOLEKSİYONUNA ALACAKTI.

BREDŞOV... BALO SALONUNDA PARTİ VEREN ADAM MI?

EVET.

SEN NASIL BULAŞTIN BU İŞE?

HEY. YOLDA BULDUM.

PEKALÂ. KENDİNE SAKLA.

YALNIZ BENİ DİNLERSEN..

SAKIN O PARTİYE GİTME. TÜM YERALTI DÜNYASI ORADA.

NEDEN? BEN PARTİNİN HAVASINI MI BOZARIM?

ERTESİ GECE BALO SALONUNU DOLDURAN İLGİNÇ GİYSİLİ İNSANLARIN, BALONUN ASIL AMACINDAN HABERLERİ YOKTU.

GÜZEL BİR KOSTÜM. AMA FIRINDAN DA SICAK...

PARTİDEN SONRA BİR YERE GİDELİM.

GİDEMEYİZ.

AZ SONRA BARDA...

BULDUM! HER YERDE SENİ ARIYORDUM.

BİR ŞEY İÇER MİSİN?

DAHA SONRA GELDİĞİNE SEVİNDİM

BEN DE SEVİNDİM.

ÖPSENE BENİ..

BU DA SORULUR MU?

YOO... HAYIR. OLAMAZ.

HENRİ!

AMA GÖZLÜKSÜZ OLUNCA ONU SEN SANDIM..

BURAYA GEL DOMUZ.

BÜTÜN SALONDA TEK ÖRÜMCEK OYDU!..

GELMEYECEK!..

NEDEN ÜZGÜNSÜN BAYAN?

BİR KAHVE İÇİN. İYİ GELİR...

TEŞEKKÜRLER.

AMA... ŞEY...

SEN!

NEDEN BU KADAR ŞAŞIRDIN?

GEL...

SONRA.

HARİKA DANSEDİYORSUN

EH, İDARE EDİYORUZ İŞTE...

BALONUN MİMLİ İNSANLARLA DOLU OLDUĞUNU BİLİYORSUNDUR.

BEN DE SENİ ONUN İÇİN DAVET ETTİM. SANA NASIL YARDIMCI OLACAĞINI GÖSTERMEK İÇİN.

YARDIM MI?

EVET.

BAY BREDSOV. PARTİNİZ ÇOK GÜZEL.

EYVAH! NE OLACAK.

EN AZ "YALNIZ ADAM" KADAR...

NEE?

DUVARIMA O KADAR YAKIŞTI Kİ...

BÜYÜK BİR HATA İŞLEDİN BEBEK!

HEPİMİZ HATA YAPARIZ.

BAYANI BIRAK!

SEN KARIŞMA!.. YOKSA...

NE?

TANRIM!

ÖRÜMCEK ADAM BU!..

BUNU DUYAN YERALTI DÜNYASININ ŞAHISLARI HAREKETE GEÇMİŞLERDİ...

HEY! KİRALIK KOŞ - TÜMÜ BANA MI ÖDEYECEKSİNİZ?

BDAM

BDAM

PTOK

POW

PHUT

PHUT

BDAM

MASUM DAVETLİLER DE HAREKETE GEÇMİŞLERDİ...

ÇIKARIN BENİ BURDAN!

O ANDA SALONUN ARKASI.

GİRMENİZE KİM İZİN VERDİ?..

MAŞKELİ BALO OLDUĞUNU BİLMİYOR MUYDUNUZ?

PAT

KÜT

FONK

İYİ BİR BAŞLANGIÇ...

YAPTIĞIN İŞİ TAKDİR EDİYORUM ŞEVGİLİM.

BU İŞ SANDIĞIN KADAR KOLAY DEĞİL. BU ADAMLARIN ŞAKASI YOKTUR.

SEN ÇIK BURADAN.

BÖYLE OLMAMALIYDI...

BİZ AMATÖR MÜYÜZ YANİ?.. HEM SEN DE BU İŞTEN PARA ALIYOR MUSUN?

AYRICA BU İŞ BAYAĞI ZEVKLİ.

YUPPİİ!

ONA GÖZ KULAK OLAYIM DERKEN İKİMİZİ DE ÖLDÜRECEKLER.

ÖRÜMCEK! DİKKAT ETSENE.

THA-

TAM

ÖZÜR DİLERİM. SENİ GÖRMEDİM.

ÖRÜMCEK HİSLERİM BU ÇARPIŞMAYI HABER VERDİ, AMA ONU ORTADAN ÇEKMELİYDİM.

NİÇİN YALNIZ OLMALIYIM ANLADIN MI?

BAŞINIZ DERTTE GİBİ GELİYOR BANA. NE DERSİNİZ?

NE YAPACAĞIZ?

BİRAZDAN SEN FIRLA-

BİRDENBİRE...

HEY!

PATRON!

VOMP!

İKİSİNİ DE AÇIYLE YAKALADI. HİÇ BU KADAR HIZLI ADAM GÖRMEDİM.

VUMP!

ÖRÜMCEK ADAM İKİSİNİ BİRDEN DUVARA DOĞRU FIRLATTI...

KRUMP

BENİ YAKALAYAMAYACAK. ŞURADAN KAÇARIM.

GARİP PEŞİMDEN GELMİYOR.

ÇIKIŞ

SELAM BAY BRED ŞOV!..

NEE?

BASKIN İÇİN GÜZEL BİR GECE.

O SİLAH RUHSATSIZ DEĞİL Mİ? SENİ TUTUKLUYORUM!..

ONA HAKLARINI BİLDİRİN.

BENİ TUTUKLAYAMAZSINIZ! O KOSTÜMLÜ BUDALALAR OLMASAYDI BENİ YAKALAYAMAZDINIZ -

KOSTÜMLÜ MÜ?

BAK KAPTAN!

ÖRÜMCEK BENİ DİNLEMEDİ.

DOĞRUSU HİÇ ŞAŞIRMADIM.

Saygılarımızla. Dostunuz Örümcek Adam ve Karakedi...

DEMEK ONUN İÇİN...

..BRADFOVU BIRAKTIN... BASKINDAN HABERİN VARDI...

SEN YANIM DAYKEN ZİHNİM AÇILIYOR.

AMA BASKINDAN HABERİM VARDI.

BANA KIZMADIN DEĞİL Mİ? SANA YARDIM ETMEK İSTEDİM. HEM NAMUSLU BİR KIZ OLDUĞUMA İNANDIN MI?

BUNU SONRA KONUŞURUZ.

ÖNCE ÖPÜŞELİM Mİ?

FELİSİA! CİDDİ OL. SEN VE BEN--

AMA BOŞVER!

BU ROMANTİK ÖYKÜNÜN DEVAMINI İKİNCİ BÖLÜMDE BULACAKSINIZ...

BİRİNCİ BÖLÜM SONU

Sevgili Okuyucular,

Super Hediye Kuponlarımızdan üçüncüsünüde bu sayımızda arka kapak içinde yayınladık. Şimdi elinizde üç kupon bulunmaktadır. Bu üç kuponu kesip bir zarfa koyduktan sonra,

Örümcek Adam dergisi
Başmusahip Sok. Tek Han no.11
Cağaloğlu-İstanbul

adresine postalayınız. Zarfın arkasına adınızı ve adresinizi yazmayı sakın unutmayınız.

Yılsonu büyük çekiliş kuponlarını ise; kesip biriktiriniz, daha sonra bu çekilişle ilgili ayrıntılı bilgi vereceğiz.

Her iki çekiliş için şimdiden bol şanslar dilerken, ÖRÜMCEK ADAM'a gösterdiğiniz büyük ilgiye teşekkürlerimizi sunarız.

Selam ve Sevgiler

EN KISA CÜCELER

Tarihin her döneminde dev adamlar kadar cüceler de normal insanların yakın ilgisini çekmiştir.

Tarihte bilinen en kısa boylu cüce, Amerika Birleşik Devletleri'nin Bridgeport şehrinde 11 Ocak 1932 günü dünyaya gelen Charles Sherwood Stratton'dur. Stratton 5 aylıkken 64 cm. boyunda bir bebekti. 13 yaşına geldiği zaman boyu ancak 70 cm'i bulmuştu. 18 yaşındayken 77 cm, 30 yaşındayken de 89 cm boyunda olan bu cüceler cücesinin boyu 1883 Temmuz'unda öldüğünde ancak 102 cm kadardı.

Diğer bir ünlü cüce de "Kont" lâkabıyla anılan, 1739 yılının Kasım ayında Polonya'da doğan Josef Boruwalaski'dir. Doğumunda ancak 20 cm olan "Kont", 1 yaşına girdiğinde 36 cm'lik bir boya erişmiş, 6 yaşında 43 cm, 10 yaşında 54 sm. 15 yaşında 64 cm, 25 yaşında 89 cm, 30 yaşında da 99 cm olmuştu. 1837 yılının 5 Eylül günü İngiltere'de Durham şehri yakınlarında öldüğü zaman 97 yaşını bitirmiş, kocamış bir ihtiyardı.

İlgi çekici cücelerden biri de şüphesiz ki "Prenses Pauline" lâkabıyla anılan Pauline Musters adlı Hollanda'lı cücedir. 1876 yılının 26 Şubat günü Ossendrech'te doğan Pauline Musters doğumunda ancak 30 cm. boyundaydı. 9 yaşındayken 55 cm, boyunda idi. Ne var ki "Prenses Pauline" fazla yaşamadı. 19 yaşında bir genç kızken Birleşik Amerika'nın New York şehrinde 1 Mart 1895 günü menenjit ve zatürree'den öldü. Ölümüne yakın 59 cm uzunluğunda olan Pauline'nin boyu, öldükten sonra 2 cm. fazlasıyla 61 cm. olarak ölçüldü.

Tarihte resmî kayıtlara geçmiş en kısa cücelerden biri de Amerika Birleşik Devletleri'nin Massachusetts eyaletinde 14 Ocak günü dünyaya gelmiş olan Calvin Phillips'tir. Doğumunda 910 gram ağırlığında olan Calvin Phillips 5 yaşına kadar normal olarak büyümüştü. Fakat 5 yaşından sonra büyümesi durdu. 19 yaşına geldiği zaman boyu sadece 67 cm. geliyordu. 5 kilo, 400 gram ağırlığındaydı. İki yıl sonra 1812 Nisan'ında öldü.

1864 yılının 2 Ekim günü Yeni Zelanda'nın Dunedin şehrinde doğan William E. Jackson sadece 24 sm. uzunluğundaydı. 340 gram geliyordu. 1880 yılının Kasım'ında, 16 yaşındayken boyunun 53 sm. olduğu, ağırlığının da 4 kiloya yaklaştığı ölçüldü. 1900 yılının 9 Aralık günü 36 yaşında öldüğü zaman 70 sm. boyundaydı.

Günümüzün en kısa boylu adamı olarak 1939 yılında Macaristan'da dünyaya gelen Mihaly Meszaros kabul ediliyor. Bir sirkte akrobatlık yaparak hayatını kazanan Meszaros'ın boyu 83 cm.

Bu arada Brezilya'nın Marenno şehrinde 1942 doğumlu Manoel Sauza'nın ise boyunun sadece 76 cm olduğu bilinmektedir.

Buraya kadar saydıklarımız kısa boylular dünyasının kesin şampiyonları değil... Şimdiye kadar onlardan birkaç cm daha kısa pek çok kişi gelip geçmiş elde kesin kayıtlar bulunmadığı için bu konuda kesin bir şey söylenemiyor. 1929 yılının 21 Aralık günü doğan İngiliz Bayan Joyce Carpenter 74 cm boyunda ve 13 kilo, 600 gram ağırlığında... Günümüzde sadece İngiltere'de irili-ufaklı 2.000 kadar cücenin yaşadığı sanılıyor.

EN BÜYÜK KAPLUMBAĞA

Kaplumbağaların içinde en irisi ise "Derili Kaplumbağa" adı verilen bir deniz kaplumbağası türüdür. Ergin erkekler genellikle 180-213 kg. ağırlığındadır. Şimdiye kadar rastlanan en ağır deniz-kaplumbağası ise 1961'de California'da Montrey'de yakalanan 865 kg. ağırlığındaki dev kaplumbağadır. Bu kaplumbağa, Montrey'deki büyük akvaryuma konmuştur.

EN YAVAŞ YÜRÜYEN KAPLUMBAĞA: Mauritius adasında, Galapagos türü bir dev kara kaplumbağasını açken önünden bir kabak göstererek hareket ettiren bilginler, kaplumbağanın dakikada ancak 457 samtim yol aldığını görmüşlerdir ki, açken bile bu hayvanın hızının saatte ancak 270 m. olduğu anlaşılmaktadır. Mesafe uzadıkça hayvanın hızı daha da azalmıştır.

GARİP İNANÇ

Yılbaşı geceleri için çeşitli inanışlar vardır. Bunlardan birisi de Kuzey Avrupa ülkesi köylülerinin inançlarıdır. Onların inançlarına göre yılbaşı gecelerinde hava bozuk ise dışarı çıkmak doğru değildir, hatta tehlikelidir. Çünkü onlar ruhların yılbaşı geceleri dolaşarak akrabalarını ziyaret ettiklerine inanırlar. Eğer bu ruhlar, kötü ruhlar ise hava bozar. İşte böyle bozuk havalı yılbaşı gecelerinde dışarı çıkılırsa bu kötü ruhlarla karşılaşmak tehlikesi vardır. Böyle inançta bulunan bu ülkelerin köylüleri bozuk havalı yılbaşı gecelerinde kapı ve pencerelerini sıkı sıkı örterek kendi başlarına yılbaşlarını kutlarlar.

SPAGETTİ ÇATALI

İtalyanların pişirdikleri ve spagetti adını verdikleri makarnalar uzunluğu ile meşhurdur. Bu makarnalar koparılmadan yenir. Makarnaları koparmadan iyi bir şekilde çatala sarıp yemeyi de herkes beceremektedir. Bunun için bir Fransız, elektronik çatal imal etmeğe muvaffak olmuştur. Bu çatallar, makarnaya değer değmez, kendiliğinden ve dönerek makarnayı etrafına sarmaktadır. Böylece, spagettileri seven fakat çatala sarmasını beceremeyenler bu çatallarla rahatlıkla spagetti yiyebilmektedirler.

AMAZO'NUN SANTAJI

PROF. İVO, GÜÇLÜ BİR ANDROİD YAPMIŞTI. BU YARATIĞIN ADI: AMAZO İDİ. UZAK BİR YILDIZDAN SIZAN KIRMIZI RADYASYON AMAZO'NUN GÜCÜNE GÜÇ KATARKEN, SÜPERMEN'İN GÜCÜNÜ YİTİRMESİNE NEDEN OLUYORDU. BU YÜZDEN SÜPERMEN DEV AMAZO'YU DURDURMAKTA ZORLUK ÇEKİYORDU...

ÜÇÜNCÜ BÖLÜM

SÜPERMEN, KARAR VERMEK İÇİN ÇOK AZ ZAMANIN KALDI...

YA, PROF. İVO'YU BANA TESLİM EDERSİN, YA DA EN YAKIN ARKADAŞLARINDAN BİRİNİ ÖLDÜRÜRÜM...

ANLADIN MI?

HER İKİ SEÇENEKTE DE...

...BİR İNSANI FEDA ETMEK ZORUNDAYIM.

AMAZO'NUN ŞANTAJI ÇOK ETKİLEYİCİYDİ...

ŞU ANDA GÖK-YÜZÜNDE ÇOK GÜÇLÜ BİR ARAÇ DOLAŞIYOR... RÜZGÂRDAN BİLE DAHA HIZ-LI..!

GÖKYÜZÜ-NE BAKIN!

HİÇ BÖYLE UÇAK GÖRME-MİŞTİM.

YANILIYOR-SUNUZ, O UÇAK DEĞİL!

O DÜNYA-NIN TEK SÜPERMOBİLİ!...

BU SABAH ERKEN SAATLERDEN İTİBAREN SÜPERMEN SÜPERMO-BİLİ İLE KENTİ DOLAŞI-YOR...

BUGÜN FEDARAL GÜVENLİK KUVVETLERİN-DE HER ŞEY NORMAL GİBİ GÖRÜNÜYOR. KAPI-DA İKİ NÖBETÇİ DURU-YOR...

AMA İKİ-SİNDE DE BİR TUHAFLIK VAR

U.S. ARMORY

121

ŞUNA DAHA YAKINDAN BAKAYIM...

BU DÜRBÜNLE ŞÜPHELERİME SON VEREBİLİRİM...

TAHMİN ETTİĞİM GİBİ...

İKİ GÖREVLİ DE DONUK DONUK BAKIYOR. İKİSİ DE TRANS HALİNDE...

GÖZLERİNİ BİLE KIRPMIYORLAR...

SÜPER DUYMA ANTENİMLE AŞAĞIDA ANORMAL KALP ATIŞI ALGILAYINCA BURADA BİR ŞEYLER DÖNDÜĞÜNÜ ANLAMIŞTIM. VÜCUT METEBOLİZMALARI KALİPLAŞTIRILMIŞ...

FEDERAL GÜVENLİK BİNASINDA BİR TEHLİKE OLDUĞUNU ANLAMAK İÇİN BONT GEN BAKIŞLARIMIN DÜĞMESİNİ ÇEVİRMEYE BİLE GEREK YOK...

METROPOLİS'İN HAYDUTLARI SÜPERMOBİLİN İÇİNE KAPANAN SÜPERMEN'İN GÜCÜNÜ KAYBETTİĞİNİ DÜŞÜNEREK YANILDILAR...

ÇÜNKÜ...

FEDERAL GÜVENLİK KUVVETLERİNDE...

DUYDUN MU? BURADA YALNIZ DEĞİLİZ. BİRİSİ GELİYOR...

YÜRÜTTÜĞÜMÜZ BU GÜÇLÜ SİLÂH ELİMİZDE OLDUKTAN SONRA...

...KİM KORKAR HAİN KURTTAN?..

ÇABUK, O SİLÂHI BIRAKIP TESLİM OLUN!...

SÜPERMEN GELİYOR. HİPNOTİK GAZLA ONU ETKİSİZ HALE GETİRMELİYİZ...

İYİ Kİ ELİMİZDE BU SİLÂH VAR. O ARADA, SÜPERMEN'E MEZAR OLACAK...

HAH! TAM İSABET...

BARROOM!!

XXB-5 SİLÂHI...

HAVADAKİ BAZI GAZLARI TUTUŞTURARAK SENTETİK BİR YANGIN MEYDANA GETİRİYOR...

BİRKAÇ SANİYE SONRA SÜPERMOBİL SÜPERMEN'İN ETRAFINDA ERİMİZ BİR TABUT OLACAK...

NORMAL ALEVDEN BİN DEFA DAHA SICAK...

OLUR ŞEY DEĞİL. SÜPERMEN, SÜPER HAVA JETLERİ İLE O ALEVLERİ SÖNDÜRDÜ...

ARABA DEĞİL ÇIFIT ÇAR ŞİŞİ... KOLU BİLE VAR...

DİLİNİ EŞEKARISI SOKSAYDI.

SÜPER-MEN'İN BULUŞLARININ SONU GELMEYECEK Mİ

STEVE, SÜPERMOBİL DÜNYADAKİ EN İLGİNÇ TAŞIT OLMALI...

EVET LANA!...

DÜNYAMIZDA BİLİNEN EN GÜÇLÜ METALDEN YAPILMIŞ... EN AZ SÜPERMEN KADAR GÜÇLÜ BİR METAL...

SÜPERMOBİLİN SÜPERMEN'İN GÜÇLERİNİN HEPSİNİ BİRDEN SAHİP OLDUĞUNU GÖRDÜK. PEKİ ANA SÜPERMEN NİYE ONUN İÇİNDE...

METROPOLİS'İN GÜÇLÜ ADAMI NİYE KENDİNİ O GARİP ALETİN İÇİNE HAPSETMİŞ!

BU SORUNUN CEVABINI, WGBS'NİN BİLİM MUHABİRİ OSCAR ASHERMAN'DAN DİNLEYECEKSİNİZ.

TEŞEKKÜR EDERİM STEVE:

SÜPERMEN'İN BU GARİP DAVRANIŞLARININ NEDENİNİ UZAYIN DERİNLİKLERİNDE BULABİLİRİZ...

MİLYARLARCA YIL ÖNCE, KIRMIZI BİR YILDIZ ŞİDDETLE PATLADI...

VE RADYASYONU TÜM UZAYA YAYILMAYA BAŞLADI...

IŞIK YILI HIZIYLA MİLYARLARCA KİLOMETRELİK YOLU KATEDEN IŞINLAR GÜNEŞ SİSTEMİMİZE GELDİ VE DÜNYAMIZA SIZMAYA BAŞLADI...

BİR DÜNYALILAR İÇİN HİÇ BİR ETKİSİ OLMAYAN BU KIRMIZI RADYASYON...

BİR KRİPTONLU İÇİN SÜPER GÜÇLERİNİN YİTİRİLMESİ DEMEKTİR...

SÜPERMEN'İN BU RADYASYONDAN HABERİ OLDUĞUNU SANIYORUZ. YİTİRECEĞİ GÜÇLERİNİN YERİNİ ALMASI İÇİN.

...KENDİSİNE BU GARİP ALETİ İCAT ETTİ...

BU ALET SAYESİNDE ESKİ SÜPER GÜÇLERİNİ KULLANIP KENTİMİZİ KÖTÜLERDEN KORUMAGA DEVAM EDEBİLİYOR...

HEPİNİZE İYİ GÜNLER!

VERDİĞİ BİLGİLER İÇİN BAY OSCAR'A TEŞEKKÜR EDERİZ...

ŞİMDİ KAMERALARIMIZI CLARK KENT'E ÇEVİRİYORUZ...

BİZLERE O GARİP ÖLÜM VADİSİNDE BAŞINDAN GEÇENLERİ ANLATACAK...

BİR BU EKSİKTİ...

İKİNCİ KİŞİLİĞİMİ UNUTMUŞTUM...

ÖLÜM VADİSİ GÖREVİNİ BEN ÜSTLENDİM, ÇÜNKÜ CLARK KENT'İN BİRKAÇ GÜN GÖZLERDEN UZAK KALMASINI SAĞLAMAK İSTEDİM...

SÜPERMEN OLDUKÇA GÜÇ DURUMDAYDI...

AMA KIRMIZI RADYASYON, ATMOSFERDEN DÜNYAYA YAYILDIĞI SÜRECE, BU ARABANIN İÇİNDEN ÇIKIP TV'DE BÖLÜM YAPMAMA İMKAN YOK...

ŞİMDİ PROFESÖR NOYU VE AMA ZONUN KERİM ALACAĞINI...

...BİLDİRDİĞİ DOSTLARIMI DÜŞÜNMELİYİM...

ÖRNEĞİN SPİKER ARKADAŞIN LANA LANG'İ...

OOFF, STEVE! SAKANIN SIRASI DEĞİL

HİÇ KEYFİM YOK!

LANA, ARKANDA OLDUĞUMU NEREDEN BİLDİN?

ÇÜNKÜ SENİ, O KOMİK ELDİVENLERLE HABERLER ODASINDAN ÇIKARKEN GÖRDÜM...

LOIS'İ GÖRDÜN MÜ? AKŞAM YEMEĞİNİ BİRLİKTE YİYECEKTİK. ŞİMDİ BURADA OLMASI GEREKİYORDU.

GİDİP ORSİNE BAKAYIM. BELKİ DIŞARDAKİ GÖREVİNDEN DAHA DÖNMEMİŞTİR. ŞU STEVE'YE DE HADDİNİ BİLDİRMENİN ZAMANI GELDİ...

NİÇİN KOŞUYOR SUN LOİS LANE? BENDEN KAÇAMAZSIN!

BENİ İZLEMEKTEN VAZGEÇ! ÇÜNKÜ TİPİM DEĞİLSİN!

PEKALÂ! BENİ BU TEN HA KÖŞEYE SIKIŞTIRDIĞINA GÖRE, NE İSTEDİĞİNİ SÖYLE BAKALIM!

SANIRIM O ANDROİD BEYNİNDEKİ DEVRELERDE AZICIK DÜŞÜNME YETENEĞİ VARDIR...

SİZİ ÖLDÜRECEĞİM BAYAN LANE!

AMA ÖNCE NEDEN ÖLDÜĞÜNÜZÜ BİLMENİZİ İSTİYORUM.

-EMİ!

-ZAN-

HAAN-

SÜPERMEN, İVO'NUN YERİNİ SÖYLEMİYOR!

CRASSHAND

SON DAKİKADA BİR NUMARA ÇEVİRECEĞİNİ BİLİYORDUM SÜPERMEN...

ARKADAŞININ GÖZ GÖRE GÖRE ÖLMESİNE RAZI OLAMAZDIN.

HAKLISIN AMAZO!

KRRUMMM

ARAMIZDA GERÇEKTEN BÜYÜK BİR MÜCADELE OLACAK...

KRAK!

AMA ÖNCE LOIS'İ BULMALIYIM.

SÜPER BAKIŞLARIMLA TÜM DOSTLARIMI KONTROL ETMEK ÇOK ZOR OLUYOR. AMAZO'NUN NE ZAMAN HANGİSİNE SALDIRACAĞI BELLİ DEĞİL!

İMDAAAT!..

YANIMA GELDİĞİNE SEVİNDİM LOİS

OFFF!

BEN DE, DAHA NE KADAR BÖYLE UÇACAĞIM DİYORDUM...

KENDİMİ BİR AN UÇMASINI ÖĞRENMEK İÇİN ÇIRPINAN KUŞLARA BENZETTİM...

SIKI TUTUN, LOİS!

ÇÜNKÜ İŞİMİZ DAHA DA ZORLAŞACAK.

AMAZO, YUMRUKLARINI BİRBİRİNE VURARAK, ÇOK GÜÇLÜ SES TİTREŞİMLERİ OLUŞTURUYOR. ARADAKİ SES GEÇİRMEZ YASTIKLAR BİLE SENİ BUNDAN KORUYAMAZ...

NE DEMEK İSTEDİĞİNİ ANLIYORUM.

PEKİ SÜPERMEN, O RADYASYON NİYE SENİ GÜÇSÜZLEŞTİRİYOR DA, AMAZO'YU ETKİLEMİYOR?

ÇOK BASİT. ÇÜNKÜ O, SARI RADYASYONDAN ETKİLENİYOR...

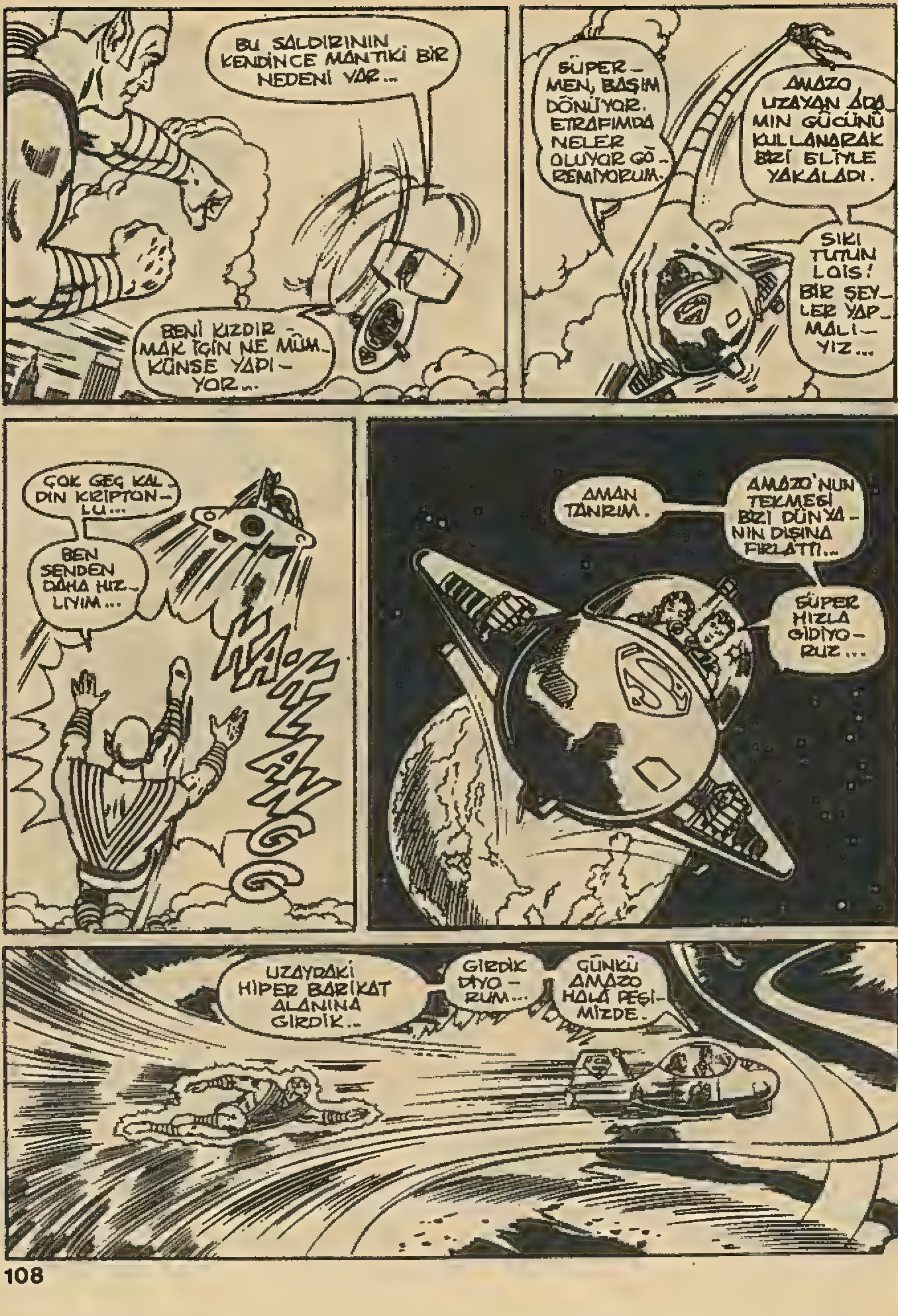
BU SALDIRININ KENDİNCE MANTIKİ BİR NEDENİ VAR...
BENİ KIZDIR-MAK İÇİN NE MÜM-KÜNSE YAPI-YOR...
SÜPER-MEN, BAŞIM DÖNÜYOR. ETRAFIMDA NELER OLUYOR GÖ-REMİYORUM.
AMAZO UZAYAN ADA-MIN GÜCÜNÜ KULLANARAK BİZİ ELİYLE YAKALADI.
SIKI TUTUN LOIS! BİR ŞEY-LER YAP-MALI-YIZ...
ÇOK GEÇ KAL-DIN KRİPTON-LU...
BEN SENDEN DAHA HIZ-LIYIM...
AMAN TANRIM.
AMAZO'NUN TEKMESİ BİZİ DÜNYA-NIN DIŞINA FIRLATTI...
SÜPER HIZLA GİDİYO-RUZ...
UZAYDAKİ HİPER BARİKAT ALANINA GİRDİK...
GİRDİK DİYO-RUM...
ÇÜNKÜ AMAZO HALA PEŞİ-MİZDE.

LOİS, BENİ DUYDUN MU? AMAZO HALA PEŞİMİZ-DE...

LOİS!

AH, LOİS..!. NASIL DA UNUTTUM...

BEN ANİ HIZLA-RIN YARATTIĞI ETKİLE-RE KARŞI DAYANIKLI-YIM...

AMA ZAVALLI LOİS, KELİMENİN...

...TAM ANLAMIYLA ÖLMEK ÜZERE...

SAATTE 11.000 Km. BİR HIZ, İRADENİN BEDENE HAKİMİYETİNİ ORTADAN KALDIRIR. BU BİR AÇIDAN ÖLÜM DEMEKTİR...

ÇELİK ADAM TÜM GÜCÜYLE VÜCU-DUNDAKİ KASLARI GEREREK HIZI DÜŞÜRMEYE ÇALIŞTI...

UÇUŞ GÜCÜMÜ AKSİ YÖNE ÇEVİRMEM GEREK...

BEDENİMİ GERİ YÖNDE HAREKET ETTİ-RİRSEM...

SÜPER MOBİLİ YAVAŞLA-TABİLİ-RİM...

O YÜKSEK HIZDAN KURTULMAK ÜZE-REYİZ...

YAVAŞLI-YORUZ...

KISA SÜREDE MİLYONLARCA MİL UZAKLARA GİTMİŞ OLMALIYIZ.

ÇÜNKÜ MARS İLE JÜPİTER ARASINDAKİ ASTROİD KUŞAĞINA GELDİK...

ISSIZ BİR GEZEGEN GÖRDÜ - ĞÜME BU KADAR SEVİNDİĞİMİ HİÇ HATIRLAMIYORUM. BURADA NEFES ALABİLECEK KADAR OKSİJEN VAR..

LOIS'İN DURUMUNA BAKMAK İÇİN İDEAL BİR YER...

LOIS!..

BENİ DUYUYOR MUSUN?

LOİS SEVGİLİM!

NASIL-SIN?

SANKİ GECEYİ İKİ TON AĞIRLIĞINDA BİR YORGAN ALTINDA GEÇİRMİŞ GİBİYİM.

AMA SANIRIM YAŞAYACAĞIM.

YANILIYORSUN BAYAN LANE!

ŞİMDİ O SÜPERMOBİLİN DE OLMADIĞINA GÖRE, BAKALIM NE YAPACAKSIN? KIRMIZI IŞINLAR BURADA DA ETKİLİ. DÜNYADAKİ GİBİ GÜÇSÜZSÜN!

AMAZA! BİZİ BULACAĞINI TAHMİN ETMİŞTİM...

AKILLISIN KRİPTONLU... TAHMİNİME GÖRE BU KADININ HAYATI SENİN İÇİN ÇOK ÖNEMLİ...

DEDİKLERİ DOĞRU MU?

KORKARIM EVET, LOİS.. KIRMIZI IŞINLAR TÜM GÜNEŞ SİSTEMİMİZİ SARIYOR...

SÜPERMO-BİLSİZ HİÇBİR ŞEY YAPAMAM.

EVET KRİPTONLU, ŞİMDİ.

SANA VERDİĞİM ULTİMATOMU SON KEZ TEKRARLIYORUM. PROF. İVO'YU NEREYE SAKLADIN?

SÖYLE YOKSA LOİS'İ GÖZLERİNİN ÖNÜNDE YOK EDECEĞİM...

SÜPERMEN BİR ŞEY YAPMAYA FIRSAT BULAMADAN İNCE BİR SES DUYULDU...

BU ÇILGINLIK YETERİNCE UZADI... YETER ARTIK...

HAYIR PROF. İVO, YAPMAYIN!..

BUNA MECBURUM SÜPERMEN. NE SENİN NE DE BAYANIN HAYATINI TEHLİKEYE ATMAYA HAKKIM YOK...

BEN TESLİM OLUYORUM..

AMAZO SAYESİNDE 500 YILDIR YAŞIYORUM. NE YAPALIM? ÖLÜMÜM DE ONUN ELİNDEN OLACAKMIŞ...

BİR DAKİKA SONRA AMAZO'NUN GÜÇ IŞINI PROFESÖRÜ BÜYÜTMEYE BAŞLADI...

İVO..!.. SEN HEP SÜPERMEN'İN YANINDAYDIN DEĞİL Mİ? MİKROSKOPİK ÖLÇÜLERE DE KÜÇÜLÜP ONUN PELERİNİNİN...

...CEBİNE SAKLANDIN.

SÜPERMEN O ESNADA AYNI ZAMANDA CLARK KENT'İN GİYSİLERİNİ DE SAKLAMAKTAYDI...

SANIRIM SÜPERMEN SENİ, ŞİŞEDEKİ KENT KONDOR'A YAPTIĞI ZİYARETLERDE KULLANDIĞI KÜÇÜLTME IŞININA TUTTU.

ONLARI BU İŞE KARIŞTIRMA AMAZO...

SEN BENİ ARIYORDUN, İŞTE KARŞINDAYIM.

SENDEN BÜTÜN İSTEDİĞİM, BENİ CANLANDIRMAK İÇİN KULLANDIĞIN YÖNTEMİ TERSİNE ÇEVİRİP BENİ ESKİ SESSİZ SAKİN UYKUMA GÖNDERMEN...

SANA DAHA ÖNCE DE SÖYLEDİM SENİN UYUMANLA BENİM HİÇ BİR İLGİM YOK...

SÜPERMEN, SANIRIM AMAZO ONU ÖLDÜRECEK.

ÇOK GARİP. BUZADAN GEZEGENLERİN GÖRÜNÜŞÜNE BAKILIRSA DÜŞÜNDÜKLERİM DOĞRU DEMEKTİR...

YİNE ESKİ GÜÇLERİME KAVUŞTUM..

SEN... UÇABİLİYORSUN...

DUR BAKALIM AMAZO, SÜPERMEN DEN KOLAY KURTULAMAZSIN!

BÖYLECE BİR BOMBA HIZIYLA ONUN ONUZLARINA İNEN SÜPERMEN PROF. NO'YU TAM ZAMANINDA KURTARDI...

KRİPTONLU..

BUNU NASIL..

KOOT!

KRUMP!

OLAMAZ...

SÖYLESENE SÜPERMEN! ESKİ GÜÇLERİNE...

...NASIL KAVUŞTUN?

BUNU AMAZO'YA BORÇLUYUM PROFESÖR...

BİZİ DÜNYADAN FIRLATINCA KIRMIZI IŞINLARIN ETKİSİNDEN KURTULDUM.

AKLIM LOİS'DE OLDUĞU İÇİN FARKINDA DEĞİLDİM.

ERİŞTİĞİMİZ HIZLA ZAMAN TÜNELİNİ DE GEÇMİŞİZ...

VE GELECEGE VARMIŞIZ...

DOĞRU.. GERÇEKTEN ÖYLE..

JÜPİTER'LE SATÜRN'ÜN ARASINDAKİ MESAFEYE BAKILIRSA ARADAN BEŞ GÜN GEÇMİŞ OLMALI...

BEN DE DURUMU AYNI NOKTADAN BAŞLAYARAK ÖĞRENDİM...

BEŞ GÜN İLERDE OLDUĞUMUZ KESİN...

VE BU BEŞ GÜNLÜK SÜREDE BAYAN LANE...

...KIRMIZI RADYASYONUN KÖTÜ ETKİSİ BİZİM GÜNEŞ SİSTEMİMİZDEN ÇIKIP GİTTİ... ŞİMDİ SÜPERMEN ESKİ HALİNE DÖNDÜ...

FAKAT AMAZO BAŞINA GELENLERİ PEK KOLAY UNUTMAZ..

BENDE BU GÜÇ VARKEN, BENİ HİÇBİR ŞEY TUTSAK EDEMEZ...

HİÇBİR ŞEY

KIRMIZI IŞININ ETKİSİ GEÇMİŞTİ, AMA DÜNYAYA EKTİĞİ TOHUMLARIN FİLİZLERİ KORKUNÇ BELÂLARA NEDEN OLACAKTI...

DEVAMI GELECEK SAYIDA

ÜÇÜNCÜ BÖLÜM SONU

GRİNGO

100 LİRA

3. sayısı Çıktı

B YAYINLARI